

La Vie Dommoise

LA BASTIDE DE

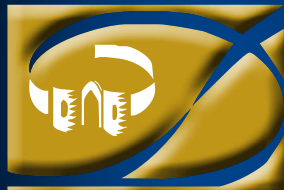

DOMME

N° 60
NOVEMBRE 2016

Bulletin de la Municipalité et des Dommois



1. SOMMAIRE - 2. INFORMATIONS PRATIQUES - 3. ÉDITORIAL / DÉLÉGATIONS / ÉTAT CIVIL - 4. PATRIMOINE MOBILIER DE LA COMMUNE
5. LES TRAVAUX EN COURS - 6. AUTORISATIONS D'URBANISME - 7. L'OFFICE DE TOURISME
8/9/10. LA PAGE DES ASSOCIATIONS - 11/12/13. LES BRÈVES DE DOMME - 14. L'OFFICE DE LA CULTURE - 15. LA RUE DU REPOS

LA BASTIDE DE

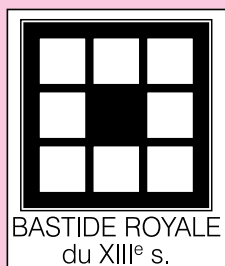
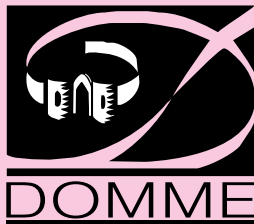

Directeur de la publication :
Jean-Claude CASSAGNOLE

Rédaction :
Comité de rédaction

Photos :
Jean LAGRANGE
Loïc FERRÉ
Marie-Hélène LAHALLE
Jean-Paul COIFFET
ASSOCIATIONS
DIVERS

Réalisation :
Imprimerie du Progrès - Belvès

Informations Pratiques



- ◆ **Pompiers** 18 / 112
- ◆ **Gendarmerie** 17 ou 05 53 28 66 70
Ouverture au public : mardi et jeudi de 14h00 à 18h00, samedi de 8h00 à 12h00.
En dehors des jours et horaires d'ouverture, en cas d'urgence, composer le 17 ou le 05 53 28 66 70, ou utiliser l'interphone situé au portail de la Gendarmerie.
- ◆ **Poste** 05 53 28 35 95
Heures d'ouverture :
Du Lundi au Samedi de 9 h 00 à 12 h 15
Levée du courrier :
Du Lundi au Vendredi à 14 h 30 - Samedi à 11 h 30
Conseils financiers sur rendez-vous.
- ◆ **Office de Tourisme** 05 53 31 71 00 - 05 53 31 71 09
e-mail : domme-tourisme@wanadoo.fr - Site : www.ot-domme.com
Heures d'ouverture :
Tous les jours de 10 h à 12 h et de 14 h à 18 h.
- ◆ **Infirmière : Anne LACHAUD-THAMIÉ** 06 08 96 57 59
Pour soins au cabinet, Rue des Consuls, prendre rendez-vous au numéro ci dessus
- ◆ **Hôpital - Maison de Retraite** 05 53 31 49 49
- ◆ **Soins Infirmiers à Domicile (S.I.A.D.)** 05 53 31 49 49
- ◆ **Pharmacie du CAPIOL à CÉNAC** 05 53 28 30 01
- ◆ **Messe Dominicale dans le canton**
(renseignements auprès de M. l'Abbé Jean LAFAGE - Tél. 05 53 28 35 04)
- ◆ **Notaires : Permanence le Jeudi matin sur rendez-vous, Mairie de Domme,**
à l'Étude de Me LAURENT et Me OUDOT
- ◆ **Taxi : M^{me} Yolande MARCEL** 05 53 28 35 71
S.A.R.L. ALLO TAXI 2M 06 42 70 70 53
- ◆ **Déchetterie de Pech-Mercier (accès par le CD 46 à Maraval)** 05 53 29 15 59
Heures d'ouverture :
Du Mardi au Vendredi : 8 h 30 à 12 h 00 et 14 h 00 à 18 h 00
Samedi : 9 h 00 à 12 h 00 et 14 h 00 à 17 h 00
- ◆ **Centre Intercommunal d'Action Sociale** 05 53 28 20 70
Maison des communes à Saint-Martial-de-Nabirat
- ◆ **Assistante Sociale : pour connaître les permanences,**
s'adresser au C.M.S. de Sarlat 05 53 31 71 71

Services de La Mairie



Tél. 05.53.28.61.00 - Fax : 05.53.28.61.01

Adresse e-mail : mairie-domme@wanadoo.fr

Site : www.domme.fr

Horaires d'ouverture de la Mairie :

Lundi et Jeudi : 9 h à 12 h et de 14 h à 16 h

Mardi et Vendredi : 14 h à 16 h

Mercredi et Samedi : 9 h à 12 h

Contact Maire et Élus aux heures d'ouverture

Marché du Jeudi matin

Bibliothèque Municipale : ouverte aux heures d'ouverture de la Mairie

Éditorial



Chères Dommoises, chers Dommois,

La période estivale 2016 est finie et Domme bascule dans sa phase d'hibernation qui cette année devrait être animée !

La saison d'été aura vu une fréquentation en légère hausse du nombre de touristes par rapport à 2015.

Après des mois de mai et juin en diminution, les mois de juillet, août et septembre ont permis d'enregistrer un nombre satisfaisant de touristes dans nos murs.

Cette hausse est également constatée au niveau des visites des sites touristiques de Domme, où là aussi, on note des chiffres légèrement supérieurs à ceux de l'an passé ; il est à noter que la visite de la Porte des Tours n'a pu démarrer qu'en toute fin de saison d'été, du fait des travaux qui étaient réalisés dans le cadre de la protection des graffitis templiers.

Le conseil municipal s'est attaché à réaliser des travaux de voirie importants cette année qui se matérialisent :

- A l'extérieur de Domme : par la reprise des « chemins blancs » et le « point à temps » sur les routes communales goudronnées ;

- A l'intérieur de Domme : par la réalisation de la nouvelle configuration de la rue du lavoir et les cheminements piétonniers aux abords des remparts, notamment entre les parkings et la Porte des Tours.

Par ailleurs, les toilettes des places de La Halle et de La Rode ont été mises en fonction en début d'été et le nouveau distributeur de billets devrait être installé d'ici fin novembre.

« Une hibernation animée » car les travaux de la Grand'rue ont démarré comme prévu mi-octobre ; les élus sont conscients de la gêne occasionnée pour les commerçants et habitants de Domme, toutefois ces travaux sont nécessaires pour offrir à nos visiteurs un « cœur de bourg » enfin rénové. On ne peut citer en exemple les résultats obtenus dans les villages autour de nous et refuser ou critiquer par ailleurs les travaux de rénovation chez soi !

Ces travaux sont entamés, ils seront menés à leur terme, dans l'intérêt de Domme, de ses habitants et de ses commerçants ; tous nous devons faire des concessions pour qu'au final nous puissions bénéficier de cet investissement ; c'est, en tout état de cause, dans cet esprit et objectif que vos élus œuvreront.

Domme a fait l'objet d'un reportage télévisé par FR3 Aquitaine dans le cadre des informations régionales ; nous avons reçu une délégation des « Plus beaux villages » de Wallonie ; nous avons également reçu une délégation de parlementaires bulgares au cours du mois d'octobre.

Vos élus travaillent en ce moment sur des projets futurs comme : la création d'un multiple rural, l'aménagement de la place de La Halle, la visite du Château du Roy, qui devraient voir le jour, nous l'espérons, au cours des prochaines années d'ici 2020.

Nous prenons des contacts également avec des commerçants ambulants afin de donner une nouvelle vie à notre marché local du jeudi.

Avec la rentrée, une majorité d'associations dommoises relancent leurs programmes ; n'hésitez pas à venir en demander la liste à la mairie et à les contacter afin de participer nombreux aux activités proposées !

Ce numéro de la Vie Dommoise étant le dernier de l'année 2016, je me permets de vous souhaiter à toutes et tous d'excellentes fêtes de fin d'année.

Jean-Claude Cassagnole
Maire de Domme

Délégations



CASSAGNOLE Jean-Claude	Maire
ARMAGNAC Roger	Conseiller Délégué
<i>Sécurité, prévention, circulation, assainissement</i>	
CAMINADE Hervé	Conseiller Municipal
<i>Cimetière et affaires funéraires,</i>	
COUSIN Francis	Conseiller Municipal
<i>Eau potable, assainissement, ordures ménagères, réseaux divers</i>	
DUFOUR Amandine	Conseillère Municipale
<i>Affaires scolaires et périscolaires</i>	
GERMAIN Alain	Maire-Adjoint
<i>Voirie, bâtiments communaux, gestion des équipes techniques, urbanisme</i>	
GOUNARD Bernadette	Conseillère Municipale
<i>Patrimoine et culture</i>	
JOURDAN Jean-Louis	Conseiller Municipal
<i>Prévention, patrimoine, tourisme, finances</i>	
LAGRANGE Jocelyne	Maire-Adjoint
<i>Affaires sociales et Solidarité, tourisme et développement touristique, affaires communautaires, affaires scolaires et périscolaires</i>	
LAHALLE Marie-Hélène	Maire-Adjoint
<i>Embellissement et fleurissement, gestion des salles communales, communication, relations avec les commerçants, marchés</i>	
LAMBERT Bernard	Conseiller Municipal
<i>Milieu associatif, aires de jeux, sports, relations avec les commerçants</i>	
OZANNE Michel	Conseiller Municipal
<i>Finances, pierres meulières</i>	
PASQUET Jean-Bernard	Maire-Adjoint
<i>Finances, économie, agriculture, patrimoine, communication</i>	
PLETT Guy	Conseiller Municipal
<i>Communication et affaires scolaires</i>	
TROUBADY Eliane	Conseillère Municipale
<i>Fêtes et cérémonies, culture, milieu associatif</i>	

État Civil



Naissances

Joshua Virgil Jules BOUHIER-DEVAUX 07 octobre

Décès

Jacques LABRUNIE 18 juillet

Marie-Louise VIDAL 08 août
Veuve de Paul BOUYSSOU

Philippe Noël André NEY 11 août

Berthe Alice FAURET 12 août
Veuve d'Armand GOUNARD

Eliane Simone PETITOT 16 septembre
Veuve de Jacques Pierre LACAUD

Le Patrimoine Mobilier de la Commune



A la suite de l'article paru dans le précédent bulletin sur le grand tableau de l'hôtel de ville, Monsieur Lambert nous indique un point intéressant : peu d'entre nous ont remarqué les deux lustres en fer forgé en forme de croix de David ! Il nous apporte les précisions suivantes : tout le monde sait que pendant la guerre de 39-45, beaucoup de familles juives se sont réfugiées à Domme. L'une d'entre elles a laissé sa fille, alors adolescente, toute la durée de la guerre dans notre village ; elle logeait à l'hôtel Bétaillolle et allait à l'école ici ; la guerre finie, la famille est revenue chercher la jeune fille, et pour remercier Domme de son accueil a commandé à « Tintin » Mazet, le ferronnier du village, les 2 lustres pour les offrir à la ville de Domme.

De nombreux artistes juifs sont venus aussi pendant cette période se réfugier à Domme ; Albert Polard fut l'un d'entre eux. Né en 1869, architecte et dessinateur, il avait travaillé avant 1900 aux maquettes et dessins d'une grande fresque en forme de mosaïque dans la Basilique Notre Dame de Brebières à Albert, dans la Somme ; cet endroit est le Lourdes du Nord de la France : bombardée en 1915, la restauration a lieu entre 1927 et 1931. Albert Polard arrive donc avec la famille Ourisson, qui occupe la Maison du Batteur de Monnaie ; lui va loger à la pension de famille « le Café des Arts », au bas de la Grand Rue. Il participe à la rénovation de beaucoup de façades de maisons de Domme, il va s'occuper aussi de la restauration de la fenêtre à meneaux au coin de la Grand Rue et de la rue Geoffroy de Vivans, il donne des conférences sur le bâti des maisons de Domme, il propose de modifier les façades en enlevant le crépi.... Vaste débat qui dure encore !



A la fin de 1942, il doit quitter Domme et repart pour Paris. Il mourra en 1947

Avant de partir de Domme, il laisse en dépôt à l'église et au curé Laval le tableau, « la Vierge aux Agneaux », travail préparatoire à la fresque de la basilique d'Albert. Celui-ci ne fut jamais accroché, et resta dans une remise latérale, oublié de tous, jusqu'au passage de la responsable du mobilier des Monuments

Historiques, qui vient faire l'inventaire du mobilier de l'église ; ce tableau est alors redécouvert, et depuis 2012 « protégé » au titre des Monuments Historiques. Des travaux de restauration sur l'œuvre sont nécessaires, et vont être effectués en 2017. Le tableau sera alors accroché probablement dans la chapelle latérale gauche, tout le monde pourra alors voir cette œuvre très inspirée et

très touchante.

Dans son mémoire, la future restauratrice remarque l'inscription « custos agnorum mater christi », qui désigne la Vierge protectrice des agneaux ; le fond entourant la Vierge est recouvert à la feuille d'or, l'œuvre est réalisée avec finesse, avec différentes techniques de peinture, empruntées à la sculpture polychrome : décors avec de l'or à la coquille posé au pinceau, décors floraux.

Avec le grand tableau de l'hôtel de Ville, voilà une autre œuvre qui participe à la mise en valeur des biens culturels du village.

Jean-Bernard Pasquet
Maire Adjoint

POMPES FUNÈBRES GARRIGOU (s.a.r.l.)

Contrats obsèques - Funérarium - Magasin d'articles funéraires

Marbrerie

Entretien de sépultures

14, rue Jean Leclair

24200 SARLAT LA CANEDA

Tél. 05 53 31 27 34

sarlgarrigou@orange.fr



Le Point sur les Travaux en cours



■ GRAND RUE

Les travaux ont débuté à la date prévue, c'est-à-dire le 17 octobre. La gêne occasionnée sera limitée comme déjà indiqué sur la période allant du 17 octobre à la fin mars 2017.

Un cheminement piétonnier, avec fléchage des commerces ouverts, a été mis en place pour accéder aux habitations et commerces de la Grand'Rue en fonction de l'avancement des travaux.

Une fois la chaussée rebouchée, les piétons pourront accéder à la Grand'Rue mais celle-ci restera interdite aux véhicules le temps nécessaire de réaliser les travaux d'aménagements de la voirie et des autres espaces publics.

Les travaux sont programmés jusqu'au 31 mars 2017. Si ces travaux nécessitent 15 jours supplémentaires pour être finalisés, leur fin sera reportée au 15 avril 2017. Si la finalisation des travaux nécessite plus de 15 jours de travaux supplémentaires, ils cesseront le 31 mars 2017 et reprendront après les vacances de la « Toussaint 2017 ». Nous signalons enfin que, pendant la durée de ces travaux, le véhicule de collecte des ordures ménagères et du tri sélectif ne pourra plus emprunter la Grand'Rue. Les usagers sont donc priés d'utiliser les containers du Pradal.

Nous vous tiendrons au courant de l'avancement des travaux et des dates par voie d'affichage ou par distribution d'informations dans les boîtes aux lettres des riverains, dans la presse locale ainsi que dans « La Vie Dommoise ».

■ PORTE DES TOURS

L'inauguration a eu lieu le samedi 17 Septembre. L'éclairage définitif intérieur devrait aussi être installé avant fin décembre.

Un panneau explicatif sur le bâtiment et son histoire sera installé dans le courant de l'hiver afin

que les touristes arrivant des parkings extérieurs aient rapidement une explication sur cet ensemble emblématique de Domme.

■ RUE DU LAVOIR

Sur cette portion de rue, il ne reste que les spots d'éclairage à installer le long des marches, ceci devrait intervenir avant la fin de l'année.



■ TOILETTES ET DISTRIBUTEUR DE BILLETS

Les toilettes ont été mises en service fin juin comme prévu. Quelques ajustements sont encore nécessaires, mais la saison s'est passée sans gros problèmes, à la fois sur la place de la Halle et sur la place de la Rode.

Une décision va être prise très rapidement sur les toilettes de la rue du Repos.

Comme indiqué dans le précédent bulletin, le petit jardin de la place de la Halle sera réaménagé dans le courant de l'hiver.

L'agenda d'implantation des distributeurs par la Banque Populaire est plus chargé que prévu, et nous avons passé encore un été avec l'ancien distributeur qui a « souffert » plusieurs jours. Malgré tout, touristes et locaux ont pu l'utiliser sans trop de désagrément.

*Jean-Bernard Pasquet
Maire Adjoint*

S.A.R.L. **C.R.R.**

Charpente

Couverture



“ Roudeyrou ” - 24200 **VITRAC**

Tél. **05 53 28 92 67**

Portable : **06 82 40 36 69**

sarlcr@orange.fr



**Lachaize Delteil
Construction Bois**

Charpente - Bardage
Murs ossature bois

Restauration de Monuments Historiques

Lachaize : **06 83 50 20 11** - Delteil : **06 84 94 27 33**

“ Roudeyrou ” - 24200 **VITRAC**

Tél. **05 53 28 92 67**

Les Autorisations d'Urbanisme



Pas de travaux sans autorisation d'urbanisme !

La Municipalité déplore de plus en plus de travaux réalisés à Domme sans autorisation. Il nous paraît utile de faire un rappel à la population en indiquant ce qu'il convient de faire.

Il est nécessaire de rappeler tout d'abord que l'urbanisme sur notre commune est régi pour un document appelé Plan Local d'Urbanisme (PLU) et que la Zone de Protection du Patrimoine Architectural Urbain et Paysager (ZPPAUP) complète le PLU, plus précisément sur le plan architectural et paysager. L'élaboration de ces documents a été rendue nécessaire pour maintenir Domme parmi les Plus Beaux Villages de France et préserver un patrimoine important, souvent classé Monument Historique ou inscrit à l'Inventaire Supplémentaire des Monuments Historiques. La délivrance d'une autorisation d'urbanisme permet à la commune de vérifier la conformité des projets de travaux avec les règles d'urbanisme en vigueur sur son territoire.

Il existe 2 types d'autorisation d'urbanisme : les permis de construire et les déclarations préalables. Selon l'importance des travaux, il faut déposer l'une ou l'autre. Il faut ainsi distinguer deux situations : celle des constructions nouvelles et celle des travaux sur les constructions existantes.

- Construction nouvelle :

Vous construisez une maison : vous devez déposer une demande de permis de construire.

Vous construisez un garage ou une dépendance :

- si votre projet entraîne la création d'une surface de plancher et/ou d'une emprise au sol nouvelle de plus de 20 m², vous devez demander un permis de construire ;

- si vous créez entre 5 m² et 20 m² : une déclaration préalable suffit ;

- en-dessous de 5 m² : vous n'avez aucune formalité à accomplir.

- Travaux sur une construction existante :

Pour les travaux d'entretien et de réparation ordinaires, vous n'avez aucune formalité à accomplir.

En revanche, vous devez déposer une déclaration préalable pour les réfections de toitures ou les travaux de ravalement, qui modifient l'aspect extérieur de la construction, ou qui créent entre 5 m² et 20 m² de surface de plancher ou d'emprise au sol nouvelle.

Si vous faites des travaux d'agrandissement créant plus de 20 m² de surface de plancher ou d'emprise au sol, un permis de construire est obligatoire.

NB : la surface de plancher ou d'emprise au sol passe de 20 m² à 40 m² si le bâtiment est situé dans une zone urbaine d'une commune couverte par un plan local d'urbanisme (PLU) ou un plan d'occupation des sols (POS). Les travaux ayant pour effet la création d'une surface d'au moins 20 m² et au plus 40 m² nécessitent toutefois un permis de construire si, après réalisation, la surface ou l'emprise totale de la construction dépasse 170 m².

En cas de changement de destination d'un local (exemple : passage d'une habitation en commerce), une déclaration préalable est requise, voire un permis de construire si ce changement de destination s'accompagne de travaux modifiant la structure porteuse du bâtiment ou la façade.

Votre demande est effectuée sur un formulaire officiel (formulaire Cerfa). En fonction de la nature du projet et du contrat de construction que vous avez passé, cette démarche peut être prise en charge par le professionnel auquel vous confiez la construction ou les travaux. Votre dossier doit être complet. Certaines informations vous sont demandées, notamment : votre identité, la superficie et l'emplacement du terrain, la nature des

travaux et la destination des constructions, la surface de plancher envisagée et existante, le cas échéant. Lorsque vous déposez une demande de permis de construire ou une déclaration préalable, vous devez également fournir à la mairie un certain nombre de pièces parmi lesquelles on peut citer un plan permettant de connaître la situation du terrain à l'intérieur de la commune, le document attestant la conformité du projet d'installation d'assainissement non collectif, en cas de réalisation ou de réhabilitation d'une telle installation, le projet architectural. Le projet architectural est élaboré par le professionnel, architecte notamment, auquel vous avez recours le cas échéant. Composé de plans et de documents écrits, il définit l'implantation et la composition du bâtiment, son volume et son insertion dans l'environnement, ainsi que le choix des matériaux et des couleurs. Il comprend une notice de présentation qui indique l'état initial du terrain et de ses abords et ce qui est projeté.

La demande doit être déposée en mairie qui délivre un récépissé,

A compter de la réception en mairie d'un dossier complet, la mairie (ou l'administration compétente) dispose de délais stricts pour vous répondre : - 1 mois si vous avez déposé une déclaration préalable. - 2 mois pour un permis de construire une maison individuelle et pour un permis de démolir. - 3 mois pour tous les autres permis (permis d'aménager, permis de construire ne portant pas sur une maison individuelle).

Si la mairie doit consulter pour avis l'architecte des bâtiments de France, elle vous le signale également lors du premier mois. Cette situation a pour effet de majorer le délai d'instruction de un à six mois, selon le cas.

La réponse de la mairie est donnée sous la forme d'un arrêté et vous est notifiée directement par lettre recommandée avec avis de réception. Le permis peut être accordé en imposant certaines prescriptions supplémentaires (aspect extérieur de la construction, nécessité de raccordement aux divers réseaux,...). Ces obligations supplémentaires ne remettent pas en cause fondamentalement le projet.

Deux affichages faisant mention du permis exprès ou tacite, ou de la déclaration préalable doivent être effectués, l'un en mairie et l'autre sur le terrain. L'affichage en mairie est effectué par le maire dans les huit jours de la délivrance de l'autorisation et demeure deux mois. L'affichage sur le terrain doit être réalisé à votre initiative, sur un panneau respectant les modalités réglementaires (format et contenu du panneau) ; celui-ci doit être visible de l'extérieur et pendant toute la durée des travaux. L'inobservation de cette formalité peut entraîner des sanctions pénales.

Une fois l'autorisation de construire obtenue, vous disposez de deux ans pour entamer les travaux. A défaut, l'autorisation est périmée. Si passé le délai de deux ans, les travaux sont interrompus pendant plus d'un an, votre autorisation sera périmée.

Pour les projets de travaux, nous vous suggérons de prendre préalablement conseil auprès des services des Bâtiments de France. Ces services tiennent une permanence mensuelle à Domme, les dates étant communiquées dans la presse locale. Les inscriptions pour y assister se font auprès du secrétariat de mairie.

Lorsque les travaux sont finis, vous (ou le professionnel qui s'est chargé de la construction) devez attester de l'achèvement et de la conformité des travaux, c'est-à-dire assurer que vos travaux ont été effectués conformément à l'autorisation qui vous a été délivrée. Cette déclaration attestant l'achèvement et la conformité des travaux engage votre responsabilité. Elle est adressée par lettre recommandée avec avis de réception, par dépôt à la mairie contre récépissé.

La Page de l'Office de Tourisme

Quand vient la fin de l'été...

Les couleurs chatoyantes de l'automne sont bien là et (presque) tous les touristes sont repartis ! Et c'est là, que la grande question revient : que fait-on à l'Office de Tourisme ?

Et bien figurez-vous que contrairement aux idées reçues, on travaille !

Evidemment, l'accueil en réceptif devient doucement marginal, bien qu'accueillir une moyenne de 200 personnes par jour en octobre reste une activité très au-dessus de la fréquentation des Offices de Tourisme de notre territoire.

Mais, l'accueil n'est que la partie émergée de l'iceberg !

Les missions y sont multiples et variées et avec la fin de la saison, il est grand temps de passer au travail de fourmis.

Les éditions et relations prestataires :

Depuis septembre, Florence, chargée de la campagne des adhésions et du suivi des éditions travaillent sur la réalisation des guides hébergements et du guide touristique. Ainsi, elle met en place les encarts des prestataires (locations saisonnières, chambres d'hôtes, hôtels, campings, hébergements de groupe, restaurants mais aussi les sites, activités de loisirs, producteurs, artisans et commerçants). En binôme avec Sandra, elles organisent la visite des structures touristiques et proposent des ateliers numériques à nos socio-professionnels qui démarreront dès le 15 novembre. En outre, tout ce travail leur permet de tenir à jour la base de données régionale « le sirtaqui ».

Virginie, référente « relations presse et promotion » s'occupe de la délicate partie qui consiste en la commercialisation des espaces publicitaires et de la diffusion des guides.

L'ensemble des éditions 2017 devraient voir le jour d'ici la fin de l'année.

Le site internet

Voici une année entière que les internautes peuvent obtenir les informations touristiques sur le site internet de l'Office de Tourisme. Ce dernier a été mis en place grâce au partenariat avec les Offices de Tourisme de Forêt et Bessède et Pays de Fénélon.

C'est Sandra qui a en charge ce « gros » dossier. Aujourd'hui, elle s'applique à la mise à jour du site, résout les dysfonctionnements, se charge du référencement et fait en sorte de l'animer au quotidien. « Webmaster » de l'Office de Tourisme, elle est chargée du Community management qui consiste à développer la visibilité de notre territoire sur les réseaux sociaux.

Pour information, les activités web de l'Office comptabilisent

175 suiveurs Instagram, 329 suiveurs twitter, 3553 suiveurs Facebook, 325 abonnés newsletter « animations » et 2979 connexions wifi à fin septembre. Ces activités sont en augmentation continue.

Suivi administratif

Outre les actions liées directement au développement touristique, les missions administratives sont très multiples. Ainsi pour cette période hivernale, Julie mènera une phase d'étude pour évaluer les risques, établir un diagnostic et mettre en œuvre un plan d'actions de prévention. A l'issue de cette étude, un Document Unique d'Evaluation des Risques Professionnels sera rédigé afin de préserver la santé et la sécurité du personnel. Cette mission, dictée par le cadre du droit du travail et du dialogue social (comme pour toute entreprise quel que soit sa taille et son secteur d'activité) est obligatoire et devra être finalisée avant le début de la saison touristique.

Sophie et Virginie, parallèlement au suivi administratif et comptable, poursuivront leurs missions de mise en place des nouvelles structures (Office de Tourisme et ASTD). Elles prépareront les bilans touristiques et comptables de la saison, la mise en place des objectifs et du plan d'actions 2017, l'élaboration des budgets, l'organisation technique de la saison prochaine et finaliseront la démarche qualité en vue d'obtenir avant la saison prochaine le classement de l'Office de Tourisme et la marque qualité tourisme.

L'ASTD (Association des Sites Touristiques de Domme)

Le tout nouveau Conseil d'Administration se réunira souvent durant cette 1^{re} saison hivernale afin de mettre en place ces projets et redonner un souffle nouveau aux sites de notre si belle bastide.

Enfin, Emilie, habituellement saisonnière, restera cet hiver au sein de l'équipe. Elle mettra en place un service commercial qui comprendra principalement le « suivi des groupes » et développera la mission prospection afin de permettre l'augmentation de la fréquentation touristique et l'étalement de la saison.

Après avoir mis en place le bilan des actions 2016 et une enquête de satisfaction, elle travaillera à la mise en place de journées à Domme en proposant un partenariat avec les hébergements et restaurateurs dommois.

Voilà donc une petite ébauche des actions de cette prochaine basse saison... L'Office de Tourisme et l'ASTD travaillent main dans la main à la réussite de la saison 2017 !

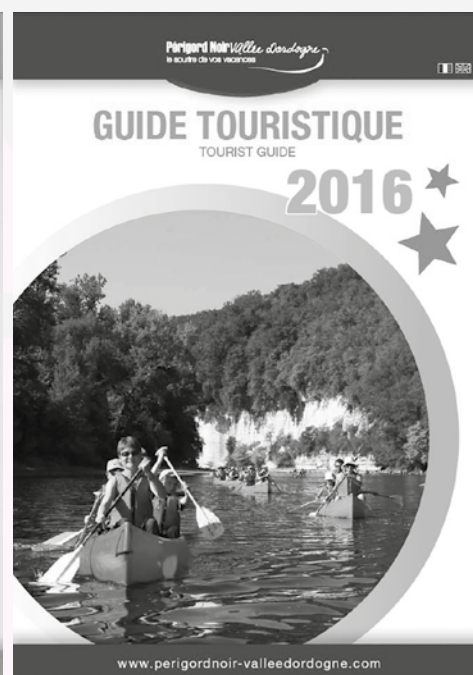
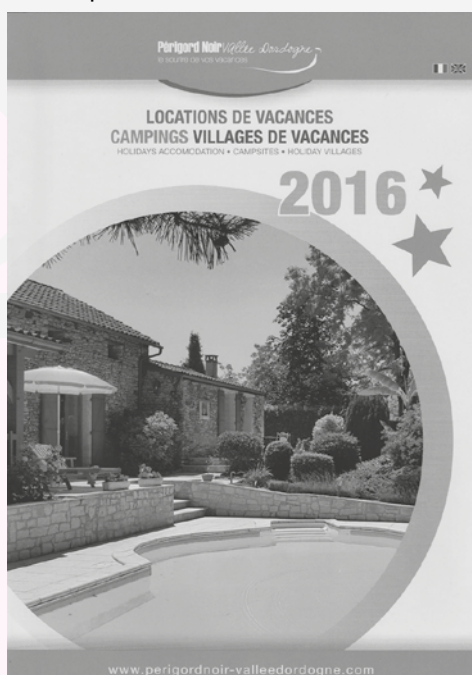
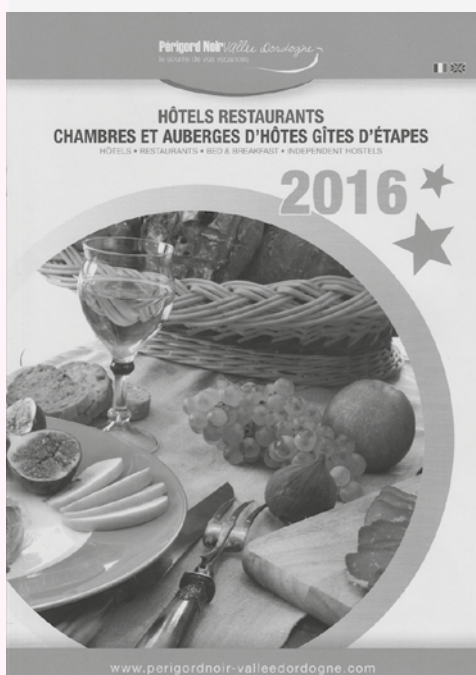

La Page des Associations

■ VÉLO CLUB DE DOMME

Dimanche 25 Septembre s'est déroulée " La RANDOMMOISE ", randonnée VTT et pédestre.

Vers 9 heures, les vététistes se sont rassemblés sur la place de la Porte des Tours, pour un départ fictif vers la salle des sports du Pradal où Jean-Claude Cassagnole, Maire de Domme, a donné le départ à tout le monde.

Le beau temps était au rendez-vous contrairement aux prévisions météo. Il y avait environ 200 participants VTT et pédestre. Chacun recevait une boîte de pâté lors de l'inscription. Quatre ravitaillements étaient prévus sur les différents circuits. Sandwichs et boissons à l'arrivée pour les participants.

Plus de 25 bénévoles ont permis le bon déroulement de cette épreuve qui s'est terminée par un petit repas bien mérité. Après vérification des circuits par Laurent et son «quad», tout le monde est rentré à bon port. Il faut dire aussi que le «balisage était au top» au dire de certains, bien qu'il y ait quelques panneaux qui avaient disparus...

Merci à tous les organisateurs, bénévoles, partenaires et participants.

Toutes les photos sont sur le site internet du club: vcdomme.pagesperso-orange.fr.



■ ACADINE

Exposition de dessins d'humour du vendredi 2 septembre 2016

La présentation de l'exposition a été faite par Jacques Colombat, dessinateur et réalisateur de cinéma d'animation. Il a fait un rappel historique de la création des «dessins d'humour», dessins d'Art.

En France
l'Assiette au
beurre 1901 -1912
Steinlen, Albert

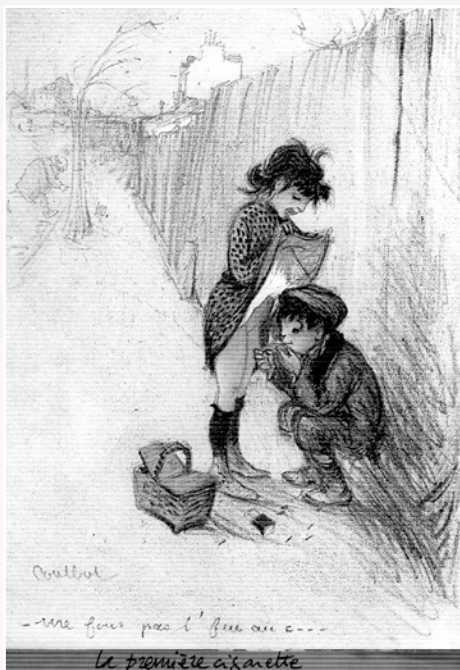

Robida, Forain mais aussi Van Dongen, Felix Vallotton, Juan Gris (ami de Picasso)... Poulbot Francisque sur la butte Montmartre (le dessin de la 1^{re} cigarette) 1879-1946....

25 mai 1907 premier salon des humoristes avec publication d'un catalogue. Poulbot est de tous les combats pour les gamins : subventionne le 1^{er} dispensaire de Montmartre, crée un terrain vague le square de la Liberté !...

A l'étranger : en Allemagne Simplissimus 1848-1944 Chéret, George Grosz, Kubin, Pascin.

Aux USA Le New Yorker de 1929 à aujourd'hui ... Thurber publie en 192 le sexe est-il nécessaire ?

Charles Addams et son épouvantable famille, William Steig, Saul Steinberg roumain ... peintures, collages, dessins d'objets assemblés ou sculptés, expose dans le monde entier. George Price une cohorte de pauvres bougres qui essaient de s'en sortir ...

En France Maurice Henry (définition d'un gag mécanisme qui déclenche le rire...) le plus proche des Surréalistes ; préface de Prévert à l'occasion d'une exposition à Paris en 1947.

Chaval, (de son vrai nom Yvan Francis Le Louarn) : devant un dessin de Chaval on est prié d'apporter son imaginaire !... Mose, tête d'affiche avec son ami Chaval du dessin d'humour après la guerre 1948; André François dessinateur en France et au New Yorker. Siné éveilla plus de vocations en un an que Mose, Chaval ou François en 10 ans ! Topor dépasse le dessin d'humour, illustrations de romans, dramaturgie, chansons, inspiré par Alfred Kubin écrivain et graveur Autrichien, film d'animation avec René Laloux : les escargots, la planète sauvage, prix de la critique internationale

Ylpe ou Philippe Labarthe dessins : personnage à la poursuite du bonheur, femme attendant quelques secondes mais aussi écriture : sexes sans paroles aux éditions Dilettante.

« J'ai raté ma vie d'un bon mètre ... à quel âge un doigt devient-il majeur ? Ma mère n'a jamais rien effacé sur le sable ... Écrivez plus grand, elle est sourde » Numéro spécial de Bizarre.

Et aussi Avoine, Reiser, Bosc, Tetsu, Willem, Gébé, Gilles Nicoulaud, Cabu, Tignous, Honoré Charb, Wolinski.... Sans oublier les éditeurs, la Presse Pauvre, Bizarre, Hara-Kiri, Charlie Hebdo, le Canard Enchaîné et la très belle édition les cahiers dessinés ...

■ LA PÉTANQUE DOMMOISE

L'association a participé le 9 octobre, sous un beau soleil, dans un très joli site, à Campagnac les Quercy, au 1^{er} Forum des associations organisé par la Communauté de Communes de Domme-Villefranche du Périgord. A notre stand, aux couleurs du logo, Loulou, Dédé,



La Page des Associations - Suite

Josiane, Guy, Maryse, Francis, Véronique et Jacques ont accueilli les visiteurs. L'ambiance était festive. Une partie de pétanque avec des joueurs d'autres communes a clôturé joyeusement cette belle journée. La Pétanque Dommoise a entamé sa troisième année d'existence. Le nombre d'adhérents de 40 l'an dernier est à présent de 65. Les deux plus jeunes boulistes sont âgés de 10 ans.

Par la présence nombreuse et la bonne humeur des joueurs les diverses manifestations organisées cette année (le Téléthon, la rencontre avec Saint Martial de Nabirat et le Tournoi de la Saint-Clair) se sont déroulées avec succès; belles réussites qui seront reconduites. La prochaine, le Téléthon se déroulera le samedi 3 décembre à Saint Martial de Nabirat. Nous y serons présents. Elle débutera à 14h sur le boulodrome de Saint Martial - lieu dit "La Fontaine". La participation est fixée à 5 € par joueur. Les tournois sont ouverts à tous. Merci par avance de votre mobilisation pour cette noble cause. Venez nombreux.

■ ASBDR

(Association pour la Sauvegarde de la Bastide de Domme et de ses Remparts)

DÉBROUSSAILLAGE

Notre association a repris avec entrain les séances de débroussaillage. Une bonne douzaine d'entre nous, munis de leurs outils de coupe, se sont retrouvés plusieurs fois les samedis matin pour lutter contre cette végétation qui, malgré la sécheresse de cet été, a bel et bien repris ses droits. Mais une plante nous pose de plus en plus de problèmes, c'est l'ailante. Appelée aussi vernis du Japon, cette plante est nuisible et pousse à grande vitesse (un mètre par mois au printemps et l'été), gênant ainsi la repousse d'arbustes que nous préférierions tels que acacias, chênes, frênes, etc. En effet, une fois un déboisement effectué, elle peut très rapidement prendre la place de ces arbustes et empêcher, voire même stopper, leur développement.

Notre association a participé au premier chantier de fouilles entreprises par HADES-Archéologie au château du Roy dans la semaine du 24 au 28 octobre. La prochaine campagne aura lieu en avril/mai 2017, toujours au château du Roy.

VIGNES

Comme vous avez pu le constater, les vignes qui ont été plantées au printemps dernier à la sortie de la Porte

des Tours, sont dans une excellente forme. Remercions les bénévoles de notre association qui ont participé, au moment de la sécheresse, à l'arrosage de cette jeune plantation.



ON A BESOIN DE VOUS !

Pour être en mesure de continuer nos chantiers, nous avons besoin de vous. Bien sûr la première façon de nous aider c'est d'adhérer à notre association et je profite de ces quelques lignes pour demander aux retardataires de bien vouloir s'acquitter de leur cotisation pour 2016. Cette cotisation n'est que de dix euros, ce qui n'est pas beaucoup, mais en adhérant ainsi à notre association vous nous encouragez à poursuivre notre action de mise en valeur de ce beau patrimoine Dommois, remparts et château, mais aussi de tout ce patrimoine qui fait la richesse de notre site.

L'ASSOCIATION RECRUTE

Nous lançons un appel à toutes les bonnes volontés, surtout parmi les jeunes, pour qu'ils nous rejoignent et permettent ainsi d'assurer l'avenir de notre association. Faites vous connaître ou, tout simplement, venez nous retrouver le samedi matin à partir de 9h. Si nous ne sommes pas au Château du Roy, c'est que nous travaillons sur les remparts, et là c'est très facile de nous retrouver car avec nos outils d'élagage et de coupe nous faisons beaucoup de bruit...!

Louis Loudet
Président



LAVAL

Jean-Louis

COUVERTURE - ZINGUERIE

" La Mondonne " - 24250 DOMME

Tél. 05 53 28 31 34 ou 05 53 31 14 65

Port. 06 83 24 32 32

Cabinet Jean FOUGÈRE



TOUTES

ASSURANCES

PARTICULIERS

ENTREPRISES

TOUS PLACEMENTS

sarlat@gan.fr

Place de la Bouquerie - 24200 SARLAT

Tél. 05 53 59 05 29 - Fax. 05 53 31 27 29

La Page des Associations - Suite



■ JUDO-CLUB VALLÉE DU CÉOU

Le Judo Club de la Vallée du Céou en mode compétition au Dojo Départemental.

Samedi 15 octobre, c'était le premier rendez-vous de la saison pour les minimes. Notre représentant Mathys Charbonnier-Marcos a réussi à se classer 2^e de sa poule de qualification. Dans le tableau final, il perd en demi contre le futur vainqueur de la catégorie et se classe finalement 3^e. C'est un résultat encourageant pour la suite de la saison. Bravo à lui !

Dimanche 16 octobre, c'était aux benjamines du club de s'illustrer lors du championnat départemental.

Othilie Laurier se classe 1^{re} de sa catégorie et se qualifie pour le trophée régional du mois de novembre à Dax

Dans une poule d'un niveau homogène, Loan Semond se qualifie elle aussi pour Dax en se classant juste au pied du podium.

Merci aux enseignants, dirigeants et parents pour leur soutien.

Renseignements : Site Internet : <http://judovalleedu-ceou.asso-web.com/>

Mail : judoclubvalleeduceou@yahoo.fr
Tél : 05 53 28 19 43



■ LUCIEN DE MALEVILLE

Domme vu par Lucien de Maleville (5)

L'association propose aux Dommois de poursuivre la découverte d'une œuvre de l'artiste-peintre Lucien de Maleville (1881-1964) sur un sujet en relation avec Domme et ses alentours.

La représentation de la bastide, de ses ruelles, de ses places, de certains de ses édifices, occupe une place importante dans l'œuvre de Maleville qui a vécu une grande partie de sa jeunesse à Domme qu'il a pu ensuite contempler depuis Cénac à partir de 1938. Décédé en 1964, Maleville est inhumé au cimetière de Domme.

La porte des Tours est omniprésente dans l'œuvre dessinée de Maleville comme dans son œuvre peinte, vue de l'intérieur ou de l'extérieur en contrebas. L'édifice fortifié est ici représenté comme point d'entrée dans la bastide, point de passage pour la charrette ou la villageoise, sans que l'on ne presage son autre usage comme prison, au XIV^e siècle, de soixante-dix Templiers et, pendant la guerre de Cent ans, aux vaincus français et anglais.

La porte est parfaitement reconnaissable, flanquée de deux tours percées d'archères et de latrines formant bretèches. Ce fusain fut réalisé dans les années 20, quelques années après la restauration de la partie supérieure de la Porte en 1912.

Bilan de l'exposition « Les Périgords noirs de Lucien de Maleville »

Avec 2 850 visiteurs sur deux mois d'ouverture entre les 11 juin et 15 août derniers, l'exposition Les Périgords noirs de Lucien de Maleville co-organisée par la Ville de Sarlat et l'association Lucien de Maleville a particulièrement plu pour la qualité et l'étendue des œuvres rassemblées (120 au total) et le choix de lumière et du parcours organisé autour de la diversité de représentations de nos « Périgords noirs » dans l'œuvre de l'artiste-peintre.

L'analyse des nombreux commentaires laissés dans le Livre d'or de l'exposition (Périgourdins dont de nombreux Sarladais et Dommois, touristes français et étrangers de passage, amateurs d'art, amoureux du patrimoine) et les échanges que nous avons eus avec le public ont montré que ce type de manifestation culturelle a son public en Périgord noir. Un encouragement pour des projets futurs !

Olivia de Maleville

Présidente de l'association « Lucien de Maleville »





■ DÉCLARATION DES RUCHERS

Tout apiculteur, professionnel ou de loisir, est tenu de déclarer chaque année entre le 1^{er} septembre et le 31 décembre les colonies d'abeilles dont il est propriétaire ou détenteur, en précisant notamment leur nombre et leurs emplacements. La déclaration de ruches concourt à la gestion sanitaire des colonies d'abeilles, la mobilisation d'aides européennes au bénéfice de la filière apicole française et l'établissement de statistiques apicoles. La déclaration de ruches 2016 est à réaliser en ligne sur le site Mes Démarches (<http://mesdemarches.agriculture.gouv.fr>). Cette nouvelle procédure simplifiée remplace « Télérucher » et permet l'obtention d'un récépissé de façon immédiate. Cette procédure permet également aux nouveaux apiculteurs d'obtenir leur numéro d'apiculteur (NAPI). Pour les apiculteurs ne disposant pas de l'outil informatique, il est toujours possible de réaliser une déclaration de ruches en sollicitant un accès informatique en mairie. Pour cette campagne 2016, il sera également possible d'utiliser le Cerfa papier 13995*04 à compléter, signer et à envoyer à l'adresse : DGAL-Déclaration de ruches, 251 rue de Vaugirard, 75732 Paris cedex 15. Le délai d'obtention d'un récépissé de déclaration de ruches est d'environ 2 mois à compter de la réception à la DGAL. Les déclarations réalisées sur papier libre ou sur des anciennes versions de Cerfa ne sont pas recevables. Plus de renseignements sont disponibles sur le site MesDémarches (<http://mesdemarches.agriculture.gouv.fr>).

■ REPAS DES ANCIENS

La Municipalité de Domme a décidé de reconduire le traditionnel repas de fin d'année. Ce repas sera organisé le dimanche 11 décembre 2016 à partir de 12 heures Salle de la Rode. A l'heure où nous imprimons ce journal, nous ne pouvons pas vous communiquer le menu. Nous pouvons cependant vous confirmer qu'après le repas, un bal sera animé par Nelly Music. Comme l'année précédente, en raison de la capacité de la salle, le repas est réservé aux personnes qui sont entrées en 2016 dans leur 70^{ème} année. Les personnes âgées entre 65 et 70 ans qui avaient participé au repas l'an passé, continueront toutefois à être invitées. Les conjoints n'entrant pas dans les tranches d'âges précitées pourront continuer à participer au repas moyennant paiement de celui-ci.

Une invitation sera adressée aux personnes concernées et un coupon-réponse sera à retourner en mairie.

Nous rappelons qu'il ne sera plus distribué de colis pour les personnes qui ne participent pas au repas, à l'exception des personnes hospitalisées.

■ PORTE DES TOURS

La Porte des Tours, classée Monument Historique, constitue l'élément architectural emblématique de Domme. Cet édifice vient de faire l'objet de travaux d'urgence et de mise hors d'eau, rendus nécessaires pour préserver l'édifice et plus particulièrement les graffitis qui se trouvent à l'intérieur des tours, graffitis attribués aux Templiers et réalisés par certains d'entre eux suite à leur emprisonnement en ce site en 1307.



Domme est classé parmi les « plus beaux villages de France » pour la beauté de son site et de son patrimoine. Il était donc déterminant que le village puisse offrir à ses habitants et aux nombreux touristes qui y viennent tous les ans, un témoignage culturel, historique, mais aussi un témoignage du « bien vivre et savoir vivre en Périgord ». Le résultat final apparaît très satisfaisant, ne dénaturant en rien la Bastide et la Porte des Tours elle-même. Ce sont donc ces travaux qui étaient inaugurés le 17 septembre dernier, en cette période particulière des journées Européennes du Patrimoine. Autour du Maire et du Conseil Municipal étaient réunis M. Jean-Baptiste Constant, Sous-Préfet de Sarlat, Mme Mireille Volpato et M. Benjamin Delrieu, conseillers régionaux, et M. Germinal Peiro, Député et Président du Conseil Départemental de la Dordogne. La maîtrise d'œuvre des travaux a été assurée par M. Denis Dodeman, Architecte en chef des Monuments Historiques, et les travaux ont été exécutés par des entreprises locales : Moron Construction pour la maçonnerie, SARL Lavergne pour la couverture, la charpente, la menuiserie et la serrurerie, ALLEZ & Cie pour l'électricité.

Le montant des travaux s'élève à 160.000 € HT ; ils ont été subventionnés à hauteur de 80 % par l'État, la Région et le Département. Au cours de l'inauguration, les personnes présentes ont pu visiter le site ainsi restauré.



Menuiserie - Charpente

Maison Ossature Bois

Faye Basse

24220 VÉZAC

Tél/Fax 05 53 30 31 20

Port 06 81 37 70 07

E-mail : espitbois@sfr.fr

Les Brèves de Domme - Suite



■ ILLUMINATIONS DE NOËL

Elles seront installées à partir du 10 décembre 2016 et feront l'objet d'une présentation à la population le 21 décembre 2016 à partir de 18h00 au cours d'une promenade qui partira de la Place de la Halle et à l'issue de laquelle sera servi un vin chaud préparé et offert, salle de la Rode, par le Comité des Fêtes de Domme.

■ INAUGURATION DE LA VIGNE

De la vigne a été replantée à Domme, sous les remparts de la Porte des Tours, à l'endroit même où, autrefois, les ceps étaient forts nombreux. Cette opération a été menée au printemps dernier par la Municipalité en collaboration avec les responsables de la Cave Coopérative du Vin de Domme, l'Association des Amis du Vin de Domme et avec la participation de l'Association de Sauvegarde de la Bastide de Domme et de ses Remparts. Les enfants de l'école de Domme avaient également participé à cette opération. Le 10 septembre 2016, quelques heures avant le repas des vendanges, cette vigne a été inaugurée par M. Germinal Peiro, Président du Conseil Départemental, Député et Président de l'Association des Amis du Vin de Domme et en présence de Mme Brigitte Pistolozzi, conseillère départementale. A l'issue des discours, les verres ont été levés pour souhaiter une « bonne pousse » à tous ces plants. Les premières vendanges ne sont pas prévues avant 4 années. D'ici là, les travaux de taille de la vigne seront pris en charge par la Cave Coopérative et le service communal effectuera les travaux de sarclage et d'arrachage des herbes. L'arrosage sera effectué par des élus et des bénévoles de l'Association de Sauvegarde de la Bastide de Domme et de ses Remparts ; que tous soient ici remerciés pour leur participation à la réussite de ce projet.



■ TÉLÉTHON 2016

Le Téléthon 2016 se déroulera les 2 et 3 décembre prochains. Comme tous les ans, sous l'égide d'un Comité d'Organisation renouvelé, différents acteurs de la vie locale vont s'associer pour collecter des fonds au profit de la lutte contre les maladies génétiques.

Cette année, la commune de St Martial de Nabirat accueillera le Téléthon dans le cadre de la 2ème édition du Téléthon de Domme – Cénac – St Martial.

Le programme des manifestations sera communiqué ultérieurement par voie de presse et d'affichage.

Toutefois, nous signalons d'ores et déjà qu'un repas, dont les bénéfices seront reversés au Téléthon, est organisé par le Comité des Fêtes de St Martial de Nabirat le dimanche 20 novembre 2016, salle des fêtes de St Martial de Nabirat. Les participants seront accueillis à partir de 12h00. Le menu sera le suivant : Potage – Pot au Feu – Fromage – Tarte aux Pommes – Vin et café. Le prix du repas est fixé à 17 € par personne. Le prix est de 5 € pour les enfants de moins de 12 ans et accompagnés. Seules les inscriptions payantes seront prises en compte.

Les personnes intéressées doivent s'inscrire impérativement avant le 11 novembre 2016 à la Mairie, aux jours et heures habituels d'ouverture, auprès de M. Hervé Ménardie. Les chèques seront libellés à l'ordre du « Comité des Fêtes de St Martial de Nabirat ».

Les organisateurs font appel à toutes les bonnes volontés, soit pour servir à la buvette du Téléthon le samedi après-midi, soit pour la fabrication des gâteaux qui y seront vendus, soit pour aider les organisateurs. Pour toute demande de renseignements, merci de prendre contact avec M. Hervé Ménardie (05.53.28.61.00).

■ DONS D'ARCHIVES

La mairie a accepté avec gratitude le don de Monsieur Jean Gabriel Laval qui a pensé que la mairie pourrait garder et répertorier les archives et les notes prises par le Colonel Bouet qui a séjourné de nombreuses années à Domme et qui fut de 1946 à 1948 Président du syndicat d'initiative. Ces archives consistent en une vingtaine de cahiers manuscrits reprenant les études déjà faites sur le village, des annotations et des considérations sur le futur de Domme, des propositions sur divers sujets et projets. De nombreuses anecdotes ou informations inédites sont à extraire de ces cahiers. Ils sont à analyser et à classer, mais d'ores et déjà ce fonds Bouet-Laval est en sécurité et prêt à être inventorié. Dans le cadre de la politique de rangement et d'archivage des archives de la mairie, tous les documents et tous les dons relatifs à l'histoire de Domme sont les bienvenus.

*Jean-Bernard Pasquet
Maire-Adjoint*



Couverture - Zinguerie

24220 Saint-Vincent-de Cosse

Tél./Fax. **05 53 31 23 88**

Port. **06 81 37 70 07**

Les Brèves de Domme - Suite

■ VISITE DES PLUS BEAUX VILLAGES DE WALLONIE

Samedi 8 octobre, Jean-Claude Cassagnole, Maire de Domme, et les élus accueillaient l'association des Plus Beaux Villages de Wallonie. Cette délégation était conduite par son président, Alain Collin, et composé de représentants des communes, d'associations locales et d'administrateurs. Leur voyage de découverte passant par Domme, les visites de la Porte des Tours, de la Bastide, le point de vue sur notre vallée s'imposaient. Cette partie fut très bien orchestrée par une guide de l'Association des Sites Touristiques de Domme.



Cette visite fut l'occasion de promouvoir l'association internationale des « Plus Beaux Village de la Terre ». En effet, en 2012 les associations des Plus Beaux Villages de France, du Japon, d'Italie, du Québec et de Wallonie ont décidé de partager un projet de coopération internationale sous l'appellation des « Plus Beaux Villages de la Terre », avec l'objectif commun de préserver un patrimoine paysager et culturel commun. Enfin, c'est autour d'un buffet, arrosé de Vin de Domme bien sûr, que nous avons partagé nos expériences de Plus Beau Village avec nos voisins de Wallonie.

Jocelyne Lagrange
Maire-Adjoint

■ ORDURES MÉNAGÈRES : BEAUCOUP TROP D'INCIVILITÉS

Malgré plusieurs campagnes de sensibilisation à la population, les dépôts sauvages d'ordures se poursuivent près des containers, ce qui est inadmissible et désolant étant donné qu'une déchetterie est à disposition sur la ZAE de Pech Mercier, tout près de Domme, facile d'accès et gratuite pour les particuliers.



L'aire du Pradal vient d'être réaménagée par le personnel technique. Il serait bon qu'elle reste un lieu propre pour tous.

Toutes ces incivilités ainsi que les passages supplémentaires de ramassage ont un coût pour la commune et les habitants.

Merci de bien vouloir respecter ces lieux.

Francis Cousin
Conseiller Municipal

EINAUDI

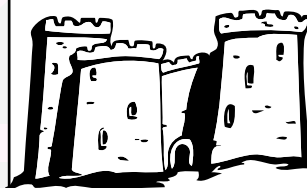

Maçonnerie Restauration

24250 DOMME

Tél. 06 75 94 89 14 - einaudi.b@orange.fr



VIN DE DOMME

Cave des Vignerons des Coteaux du Céou

Moncalou - 24250 Florimont Gaumier

05 53 28 14 47

Site : www.vindedomme.fr - e-mail : contact@vindedomme.fr



www.interimmoagency.com

Les 4 Routes - 24250 CÉNAC - Tél. 05 53 28 18 55
cenac.immobilier@orange.fr

MONPAZIER - LES EYZIES - LIMEUIL

L'Office de la Culture



L'année s'écoule et nous atteignons le dernier trimestre de festivités. Le troisième trimestre a été riche en manifestation.

Tout d'abord, ce fut le concours de peinture qui eut lieu début juillet. Comme chaque année en partenariat avec l'ASBD, nous recevons Couleurs d'Aquitaine qui organise ce concours pour adultes et enfants, nous avons réuni 17 participants, le jury, composé d'artistes peintres professionnels s'est montré fort intéressé par les œuvres présentées et un bon nombre des participants a pu être récompensé et les premiers dans chaque catégorie ont pu rejoindre les finalistes dont les œuvres primées seront exposées du mercredi 19 au dimanche 23 octobre au Temple sur Lot (47).

Puis ce fut comme depuis cinq ans déjà, la troupe londonienne « Antic Disposition » qui arriva avec une magnifique « Comédie des Erreurs » de W. Shakespeare. Leur prestation dans le jardin de la salle de la Rode fut remarquable, et, une fois de plus, avec rien...pour les décors et les éclairages, devant un public de fidèles toujours aussi nombreux, la magie du théâtre opéra. Un moment d'exception que même les non-anglophones ont pu savourer.

Le mois d'août fut réservé exclusivement au théâtre en plein air avec la compagnie venue du Havre, « Le bastringue », qui chaque vendredi soir se produisait au jardin public. Chaque semaine nous avons eu droit à une pièce différente, drôle, ou sérieuse, aigre-douce, ou fantasque, mais à chaque fois, interprétée d'une manière magistrale par les comédiens de cette troupe. Peu de décors, mais l'émotion était là. Il est regrettable que le public n'est été plus nombreux (25 personnes en moyenne). Des textes magnifiques, le cadre prestigieux de notre jardin public (la scène était adossée à la croix du Jubilé), des mises en scène dépouillées avec un jeu d'acteur remarquable... tous les ingrédients étaient présents pour une bonne soirée...

Septembre est arrivé et avec lui, les journées européennes du Patrimoine. Cette année, notre choix fut de mettre notre bastide à l'honneur et d'en redécouvrir à nouveau toutes les richesses.

Le vendredi après midi, est réservé traditionnellement aux enfants. Avec le soleil, nous avons repris le parcours « Pas à Pas, Domme contemporaine » : Les oies, les faisans, les sangliers, enfin tout le bestiaire exposé et principalement les flamants roses et les casoars ont eu un grand succès.

Le soir, salle de la Rode, en partenariat avec l'ASBDR, Anne Bécheau nous faisait l'honneur d'avoir accepté notre invitation et de parler des fortifications de Domme devant une assistance nombreuse. Merci à elle pour ce moment enrichissant et bien intéressant.

Puis le grand moment est arrivé le samedi en soirée, après l'inauguration de la porte des Tours organisée par la mairie, nous avons préparé pour le plus grand bonheur de tous, petits et grands



une déambulation à la lueur de flambeaux et des lampions, soutenue par le rythme d'un percussionniste et d'un joueur de vielle à roue, partis de la salle de la Rode, nous sommes arrivés sur le belvédère en passant par les plus beaux sites patrimoniaux de Domme, où Sophie et Virginie de l'Office de tourisme de Domme nous faisaient des commentaires appropriés, plein d'humour, pour nous les mieux faire connaître. Après leurs interventions, des comédiens plein de talent et de verve nous jouaient une saynète en rapport avec le lieu. Il faisait bon, les lampions et les flambeaux donnaient à cette promenade un petit air mystérieux, le public

présent en nombre était ravi et se prêtait au jeu avec bonne grâce. L'on ressentait une vraie convivialité et un plaisir réel. Nous nous sommes séparés persuadés que cette soirée s'inscrira dans nos meilleurs souvenirs.

Merci à Sophie et Virginie, de nous avoir guidés avec tant d'humour et de savoir.

Le dimanche fut consacré comme chaque année, à la lecture. Cette année nous avons mis à l'honneur différents textes de François Augiéras, extraits de Domme ou l'essai d'occupation, et de Voyage au mont Athos, qui ont servi de préambule à une rencontre avec deux écrivains venus présenter leurs livres, Philippe Lacadée et Philippe Bourré, tous deux psychanalystes, ils ont pu lever un peu le voile sur cette personnalité complexe qui vécut à Domme les dernières années de sa vie. Une quarantaine de personnes assistaient à ce débat avec un réel intérêt d'autant plus que Paul Placet, invité d'honneur de cet après midi pouvait, de par son intimité avec cet écrivain, éclairer certains aspects de ce personnage.

Octobre est vite arrivé, et c'est en partenariat avec le Rex à Sarlat et Les amis du cinéma, que nous avons pu offrir à nos adhérents le plaisir de revoir ce magnifique film opéra de Francesco Rosi : Carmen. Ce fut un grand moment pour tous les amateurs d'opéra présents dans la salle.

Le 30 octobre, une journaliste du mensuel Notre Temps, viendra nous parler de son métier au sein de ce journal, et d'une manière générale des différents métiers du journalisme. Elle se prêteront volontiers au jeu des questions à l'issue de son exposé.

Puis en Novembre – du 18 au 27 -une grande exposition très intéressante, aura lieu salle de la Rode, Catherine Libmann, artiste plasticienne, déjà invitée à Domme pour le Pas à Pas 2015, présentera ses dernières recherches de fibres en paysage, jusqu'au grain de papier sur des tapisseries végétales extraordinaires à découvrir, elle exposera avec un collectif d'artiste-La dérobée- une exposition intitulée : Peaux de bêtes, le troupeau improbable, qui inviteront à partager le goût et la curiosité de la diversité des formes de représentations et de ses incroyables proximités de textures. L'exposition sera libre d'accès et vous pourrez même, si vous le souhaitez, vous inscrire aux ateliers pour adultes ou en famille qui seront organisés à l'occasion : vous pourrez autour du livre de Nicolas Hulot, qui associe rythmes et couleurs de terres, paysage et carapaces d'insectes, participer à la composition d'un mobile avec des écailles conçues par chacun des participants. Dimanche 20/11 à 15h – samedi 26/11 à 15h. 10€ par personne-inscription auprès de l'OCD.

Pour terminer, parlons un peu de notre exposition – parcours « Pas à Pas Domme contemporaine », cette année: 2 artistes : Le sculpteur Henke Schoene, sculpteur animalier, et le collectif de photographes de Toulouse : Vertiges. Notre parcours a connu un vif succès, tant auprès des Dommois, que des touristes. Les œuvres présentées étaient de qualité, et fort belles dans leur réalisation. Elles s'intégraient parfaitement au paysage de la Bastide. Nous savons déjà que l'une d'entr'elles vient d'être achetée pour être installée dans un village au Japon...



Mais l'année s'achève, et nos la clôturerons avec notre assemblée générale annuelle qui se tiendra le vendredi 9 décembre à 20h30 salle de la Rode, 3 postes seront à renouveler et à pourvoir au sein de notre bureau. Nous avons vraiment besoin de candidats, réfléchissez et contactez nous ! Nous donnerons des précisions à ce sujet par voie de presse à tous et par mail à nos adhérents, dans le courant du mois de Novembre.

Rue du Repos

Depuis l'Esplanade de la Barre et en longeant la façade nord du Centre Hospitalier, cette voie nous amène directement au cimetière de Domme où, de nombreux habitants de la bastide reposent pour l'éternité.

Quelles réflexions pourraient nous amener ce cheminement au pays de Montaigne pour qui la mort est presque devenue une amie ? Car c'est bien le sujet de cette rue, lieu du dernier voyage pour de multiples personnes qui ont œuvré leur vie durant et méritent un jour d'aspirer au « Grand Repos ».

Si l'état de repos est considéré comme l'inertie totale d'un corps dans un référentiel défini, nous n'entrerons pas dans cet antique débat entre Aristote et Galilée qui amena la théorie de la relativité. Si l'on voulait imaginer un instant que le repos absolu n'existe pas, en effet, même allongé sur un matelas moelleux ou confortablement assis au plus profond d'un fauteuil, notre corps est animé de nombreux mouvements échappant à notre volonté. Quoique l'on dise quoique l'on fasse nous suivons les lois de la gravitation universelle dans des mouvements organisés et non browniens.

De cette élévation spatiale revenons à des considérations plus terre à terre en examinant quelles représentations basiques du repos viennent à notre esprit. Considérons que le repos est une nécessité vitale pour un corps qui a contribué à une activité physique plus ou moins intense ou, une activité cognitive développée, le fait d'interrompre temporairement ces actions correspondra pour la personne, à un mode d'acquisition de nouvelles ressources. Maintenant pour chaque personne respectons la vision subjective du repos. Peut-être pour un manuel une activité intellectuelle lui apportera la compensation à sa fatigue physique et, réciproquement, pour un sédentaire une dépense kinesthésique offrira un bien-être réparateur. La question, le « repos » serait-il la clé de notre équilibre de vie ?

Nos sociétés contemporaines sur la notion de repos, avec quelques considérations économiques, ont créé le « concept de Vacances ». Ce concept, aujourd'hui plus qu'une représentation, est en train de devenir non plus une rupture d'un quotidien de labeur et ses pressions réductrices, mais une véritable nécessité psychophysiologique et, le besoin de vivre un espace temps basé exclusivement sur les loisirs. Ainsi le repos dans un développement exponentiel est devenu la source d'un business lucratif, le besoin devenant un désir qui

non satisfait, pourrait conduire jusqu'à la frustration pour certains.

Maintenant, si le repos éternel, que l'on appelle aussi « la mort », est considéré comme étant le pire des maux, n'oublions pas que cette mort est partie intégrante de la définition essentielle de la vie. Là nous rencontrons Montaigne dans la première partie de ses « Essais » quand stoïquement il considère que l'homme doit bien se préparer à mourir et, que la vraie sagesse est l'acceptation de la mort d'où « que philosopher c'est apprendre à mourir ». Nous trouvons dans cette démarche une véritable pharmacopée contre l'angoisse, qui générerait une catégorie d'« angoissés de la mort » et, qui ne donneraient aucun sens à leur existence, et contrediraient la « parabole des talents » dans le déni de développer et de faire fructifier ce que l'on a reçu de la vie.

Ce n'est pas parce que la mort est inéluctable, avec la rupture de toute vie biologique, que nous devons occulter toutes les démarches porteuses d'enrichissements personnels sur des niveaux matériels, culturels et spirituels. Encore Montaigne dans une deuxième vision plus sereine de la vie où il préconise de profiter de son environnement dans une

stratégie épicurienne, devenir un véritable hédoniste qui met à profit chaque instant de son existence.

Peut-être avant le « Grand Repos » et selon la pensée, les sentiments, les croyances de chacun, peut-on envisager l'après vie et son existence post mortem. Quelles hypothèses peut-on ébaucher de la survivance de l'esprit, de la conscience, et de l'âme ? Même si à ce jour il n'y a aucune preuve scientifique d'une vie après la mort, il semble intéressant de s'interroger sereinement sur une vie dans l'au-delà, l'eschatologie pourrait apporter à chacun quelques éléments de réponse.

Avant d'arriver au terme de ce cheminement sans se poser la question si l'on a droit au repos ou si l'on mérite le repos, posons-nous la vraie question : que faire pour donner la vraie richesse à notre existence ? Que faire pour acquérir et partager nos acquis ? Que faire pour être une pierre de la construction universelle ?

« La mort est bien le bout, non pas le but de la vie.. » Alors « Carpe Diem » et profitons de cette richesse !

Jean-Paul Coiffet





MONTET
MAÇONNERIE
Carrelage
Taille de pierre
Rénovation

“ La Croix de la Pierre ” - 24250 DOMME
Tél. 05 53 29 87 62 - Port. 06 71 72 89 31
montet-maconnerie@orange.fr

chauffage **électricité générale**
énergie **climatisation**
renouvelable **plomberie**

PISTOLOZZI
St-AMAND-de-BELVÈS et fils
05 53 29 10 19
VILLEFRANCHE-du-PÉRIGORD
05 53 29 94 21
patrick.pistolozzi@wanadoo.fr



Allianz 

Daniel DELPECH

**ASSURANCES
FINANCE
ÉPARGNE**

Grande Rue - **24250 CÉNAC-ET-SAINT-JULIEN**
Tél. **05 53 59 00 01**

37, Esplanade de la Brèche - **24170 BELVÈS**
Tél. **05 53 30 22 83**

Fax. **05 53 29 03 76**
daniel.delpech@agents.allianz.fr
www.allianz.fr/delpech



Carrefour
contact

CÉNAC
05 53 28 22 22