

La Vie Dommoise

Bulletin de la Municipalité et des Dommois



N° 85 - AOÛT 2023

2. Informations pratiques - 3. Éditorial / Délégations / État Civil - 4. Un point sur les travaux en cours
5/6. Louis-Joseph Soulas - 7. La Petite Histoire de Domme - 8. Activités de l'Hôpital Local
9. La Page de la Communauté de Communes - 10/11. Les Brèves de Domme - 12/13/14. La Page de l'Office de Tourisme
15/16. La Page des Associations - 17. La Page de l'Office de la Culture - 18. Un Trait d'Histoire

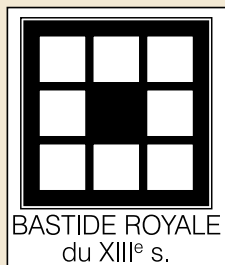

Directeur de la publication :
Jean-Claude CASSAGNOLE

Rédaction :
Comité de rédaction

Photos :
Jean-Paul COIFFET
ASSOCIATIONS
OFFICE DE TOURISME
DIVERS

Réalisation :
Imprimerie du Progrès - Belvès

Si vous ne voulez pas recevoir cette publication, merci de le signaler à la Mairie.

Informations Pratiques



- **Pompiers** 18 / 112
- **Gendarmerie** 17 ou 05 53 28 66 70
Ouverture au public le Jeudi : 8h30 à 12h00 - 14h00 à 18h00
En dehors des jours et horaires d'ouverture, en cas d'urgence, composer le 17 ou le 05 53 28 66 70, ou utiliser l'interphone situé au portail de la Gendarmerie.
- **Agence Postale Communale** 05 53 31 17 51
Heures d'ouverture :
Lundi, Mardi, Mercredi, Jeudi, Vendredi de 9 h 00 à 12 h 00 et 14 h 00 à 16 h 00
Samedi de 9 h 00 à 12 h 00
Levée du courrier :
Du Lundi au Vendredi à 9 h 00 - Samedi à 11 h 30
- **Office de Tourisme** 05 53 31 71 00 - 05 53 31 71 09
e-mail : perigordnoir.tourisme@gmail.com - Site : tourisme-domme.com
Heures d'ouverture :
Tous les jours de 10 h à 12 h et de 14 h à 18 h.
- **Infirmière : Anne LACHAUD-THAMIÉ** 06 08 96 57 59
Pour soins au cabinet, 16 Gîtes de la Bastide (Le Pradal), prendre rendez-vous au numéro ci dessus
- **Sophrologue - M. Jean-Luc CLAESSEN** 06 80 72 44 51
- **Hôpital - Maison de Retraite** 05 53 31 49 49
- **Soins Infirmiers à Domicile (S.I.A.D.)** 05 53 31 49 49
- **Pharmacie du CAPIOL à CÉNAC** 05 53 28 30 01
- **Messe Dominicale**
(renseignements au Tél. 05 53 59 03 16)
- **Notaires : Permanence le Jeudi matin à la Mairie de Domme.**
(Prendre rendez-vous à l'Étude de M^e OUDOT et M^e POUSSOU)
- **Taxi : M^{me} Yolande MARCEL** 05 53 28 35 71
S.A.R.L. ALLO TAXI 2M 06 42 70 70 53
TAXI PÉRIGORD NOIR 06 38 37 81 68
- **Déchetterie de Pech-Mercier (accès par le CD 46 à Maraval)** 05 53 29 15 59
Heures d'ouverture :
Du Mardi au Vendredi : 8 h 30 à 12 h 00 et 14 h 00 à 18 h 00
Samedi : 9 h 00 à 12 h 00 et 14 h 00 à 17 h 00
Juillet et Août - du Mardi au Samedi : 6 h 45 à 14 h 00
- **Centre Intercommunal d'Action Sociale** 05 53 28 20 70
Maison des communes à Saint-Martial-de-Nabirat
- **Assistante Sociale : pour connaître les permanences,**
s'adresser au C.M.S. de Sarlat 05 53 02 07 77
- **Espace France Service à Saint-Martial de Nabirat :**
Marie DEVIERS Tél 05 53 31 69 37
Lundi : 14h à 17h30 - Mardi, Mercredi et Jeudi : 9 h à 12 h et 14h à 17h30
Vendredi : 9 h à 12 h et 14h à 16h

Services de la Mairie



Tél. 05.53.28.61.00 - Fax : 05.53.28.61.01

Adresse e-mail : mairie-domme@wanadoo.fr

Site : www.domme.fr

Horaires d'ouverture de la Mairie :

Du Lundi au Vendredi : 9 h à 12 h et de 14 h à 16 h

Samedi : 9 h à 12 h

Contact Maire et Élus aux heures d'ouverture

Marché du Jeudi matin

Bibliothèque Municipale : Samedi : 10 h 30 à 12 h - Mercredi 11 h à 12 h

Éditorial



Chères Dommoises, chers Dommois,
Nous venons d'entamer la « deuxième mi-temps » de notre mandat communal. Les projets se terminent pour certains, d'autres sont en cours et se poursuivent en fonction des aléas de délais d'étude, décisions administratives, procédures de financement, délais d'intervention des entreprises, ... Vous trouverez dans les pages qui suivent un point plus précis sur certains d'entre eux.

Je souhaite, toutefois, revenir sur :

- La nouvelle gendarmerie : La remise des clés est programmée pour mi-octobre de cette année. A partir de cette date, les locaux de l'ancienne gendarmerie seront libres ; avant de statuer sur le devenir de ce bâti, nous sommes toujours dans l'attente d'une réponse des Services du ministère de l'Intérieur, sur l'implantation d'une Brigade Mobile de Gendarmerie à Domme.

- Musée et Rue - Place Porte des Tours : Les avants projets ont été présentés à l'Architecte des Bâtiments de France par les cabinets d'architectes retenus en tant que maîtrise d'œuvre. Il appartient désormais à chacun d'eux de produire dans les semaines qui viennent, la version définitive, tenant compte des remarques formulées.

- L'adressage : L'opération de panneautage est terminée. Un courrier a été adressé, comme le demande la législation, à chaque propriétaire d'un bâti. Les élus assurent une permanence depuis plus d'un mois, il est force de constater que la population se montre peu « concernée » par cette « obligation » car seulement 1/3 des numéros ont été remis aux propriétaires. Il est impératif que chacun assure la pose de son numéro identifiant sa propriété.

- Travaux sur le CD49 « Sous la Barre » : sous réserve des dernières autorisations administratives, les travaux devraient débuter mi-septembre prochain. Ces derniers, d'une ampleur conséquente, vont nécessiter la fermeture totale du CD49 pendant 4 mois. Un sens de circulation spécifique sera mis en place à l'extérieur et à l'intérieur de la bastide afin de garantir l'accès aux résidents, commerçants ainsi qu'à l'hôpital. Il y aura lieu alors, et préalablement, que chacun informe ses prestataires ou visiteurs de ce nouveau mode d'accès.

Un point budgétaire à fin juin confirme le respect des grandes lignes du budget 2023.

A l'heure où je vous écris ces lignes, la saison touristique bat son plein et notre bastide voit un flux quotidien de touristes déambuler dans nos rues et ruelles. En ce qui concerne le taux de fréquentation, si le début de l'année a été supérieur à ce qu'il était en 2022, depuis le mois de mai, nous constatons une stagnation. Ceci me permet de dire qu'à Domme, il n'y a pas de « surtourisme » pour l'instant ; afin de gérer au mieux les flux, un parking de « déstasse » a été mis en place dans le pré « Cantegrel » à St James ; un aménagement en parking « vert » a été effectué cet hiver ; votre commune a ainsi planté 60 noyers qui produiront une ombre bienvenue lors des chaleurs d'été dans les prochaines années. Un « sens unique de circulation » sera également mis en place lors des jours de forte affluence afin d'éviter les problèmes de croisement aux endroits les plus étroits.

En ce qui concerne l'utilisation des bornes « Point d'Apports Volontaires » pour la collecte de nos ordures ménagères, si dans l'ensemble, la grande majorité d'entre nous respecte ce nouveau dispositif, il est toujours déplorable de constater qu'une minorité de Dommoises et Dommois déposent leurs cartons ou sacs « gris », au pied de ces bornes (ou utilisent les « poubelles de ville »), ...

Je ne peux terminer cet éditorial sans revenir sur les derniers événements qui se sont produits sur notre territoire national en juin dernier. Notre pays sort de crises successives subies (COVID, Ukraine), l'inflation est présente... Il me semble que l'on devrait faire union pour nous sortir au mieux et au plus vite de ces situations, plutôt que de jouer l'opposition pour ne pas dire « la destruction », qui plus est de biens publics. Je trouve fort malvenu que des élus de la Nation s'inscrivent dans ce mode de « manifestations et d'actions » ; pour ma part je m'attache à respecter les principes de notre République en essayant de garantir sur notre microcosme dommois la Liberté, l'Égalité et ainsi la Fraternité.

Je vous souhaite, à toutes et tous, une excellente rentrée.

Jean-Claude Cassagnole
Maire de Domme

Délégations



CASSAGNOLE Jean-Claude Maire



ARMAGNAT Patrick Conseiller Municipal
Urbanisme - Suivi des travaux



BONY Bernard Conseiller Municipal
Marché de détail - Circulation et Stationnement



CAMINAIDE Hervé Conseiller Municipal
Cimetière et affaires funéraires



CHAULE Marilyne Conseillère Municipale
Communication - Patrimoine



COUSIN Francis Conseiller Délégué
Fleurissement - Représentation aux syndicats intercommunaux (électricité, eau potable, ordures ménagères, aérodrome)



DUFOUR Amandine Conseillère Municipale
Affaires scolaires et périscolaires



GERMAIN Alain Maire-Adjoint
Voirie - Bâtiments communaux - Gestion des équipes techniques - Urbanisme



HUSSON Sylvie Maire-Adjoint
Tourisme - Finances - Patrimoine - Culture - Personnel communal



LAMBERT Bernard Maire-Adjoint
Sécurité - Marché de détail - Tourisme - Commerçants - Communication



LARIVIÈRE Laurence Conseillère Municipale
Patrimoine et Culture - Urbanisme



PELLETIER Patrick Conseiller Municipal
Voirie - Réseaux divers



RAKOWSKI Jean-Jacques Conseiller Municipal
Sécurité et Prévention - Bâtiments communaux



SCHERER Stéphane Conseiller Municipal
Sport et milieu associatif



TROUBADAY Eliane Maire-Adjoint
Affaires scolaires et périscolaires - Solidarité - Fêtes et cérémonies

État Civil



Naissances

Maloé MARCHAND 10 avril
Siana Hélène Jacqueline DEBUCHY 14 avril

Mariages

David Armand Albert RENE 29 juin
&
Hélène CANTEGREL-MUCHERY

Décès

Josette Renée Gilberte GARRE 24 mai
Épouse de Robert Marcel Albert DUPORTAIL
Christiane LUBAT 8 juin
Veuve d'Albert LAMBERT

Un Point sur les Travaux en Cours



Restauration des Remparts

Le mur rempart effondré et situé au-dessus de la propriété Valéry a été redressé sur une longueur de 13 mètres. Ces travaux ont été effectués par une entreprise locale.

Les 2 premières tranches de travaux sont terminées et la troisième démarrera à l'issue de la saison touristique. Cette 3ème tranche traitera une section de remparts située sous la Porte Delbos.

Construction de la Gendarmerie

Les travaux avancent normalement et le chantier devrait être réceptionné le 2 octobre prochain. Les travaux de création du city-stade commenceront après la réception des travaux. Cet équipement permettra la pratique de plusieurs sports, situé non loin du bourg, utilisable aussi bien par la population locale, les enfants scolarisés, les touristes, que par les associations sportives, les pompiers et les gendarmes, dans le cadre de leurs fonctions respectives.

Il est à noter que la commune ne dispose pas à ce jour d'équipement multisports en extérieur permettant tout particulièrement la pratique des sports collectifs. Le city-stade permettra la pratique des sports suivants :

- Sports collectifs : basket-ball, hand-ball, football, hockey ;
- Parcours sportif avec présence de vélos, étirement jambes, banc abdos, massage des épaules, rameur.

Aménagement et mise aux normes du Musée

Depuis la parution du dernier numéro, plusieurs réunions ont eu lieu afin d'arrêter le projet architectural du Musée à partir de l'esquisse produite par le cabinet Coq & Lefrancq, maître d'œuvre du projet. Le 9 juin s'est déroulée une réunion en présence du cabinet d'architecte, de l'architecte conseil des Musées de France, des représentants de l'ASTD et de la Municipalité. Cette réunion a permis de valider certains choix : création d'un espace vitré de liaison implanté dans le jardin et permettant de gérer les différents niveaux du musée, création d'un sas devant les portes donnant Place de la Halle, pour des questions de sécurité, de gestion des fluides des visiteurs, de déperdition de chaleur et de protection des collections, installation d'un ascenseur avec accès direct dans les espaces d'expositions temporaires pour permettre le cas échéant aux visiteurs de ne se rendre qu'à celles-ci. L'Avant-Projet-Sommaire a fait l'objet d'une présentation à M. l'Architecte des Bâtiments de France le 27 juin dernier qui a formulé peu de remarques mais qui vont conduire les architectes à proposer une ou deux variantes qui ne remettent pas en cause le projet. Après validation définitive et dépôt du permis de construire, la consultation des entreprises sera engagée.

Aménagement des abords de la Porte des Tours

L'Avant-Projet-Sommaire a été présenté à l'Architecte des Bâtiments de France le 27 juin dernier en présence de l'Architecte, M. Jacques Ségué. Le projet validé comprend l'amélioration de la chaussée de la rue de la Porte des Tours qui sera harmonisée avec les rues récemment refaites (rue Porte de la Combe et Grand'Rue). Le projet (rue et place) comprendra des zones végétalisées avec

des bordures enherbées. Sous la Porte des Tours, une zone pavée est prévue. Les travaux sont subordonnés à la bonne fin de ceux qui concernent la RD 49 « Sous la Barre » et ce pour des raisons d'accès à Domme. Un nouveau plan de circulation sera mis en place pendant la durée des travaux. En tout état de cause, un diagnostic archéologique préalable devra être effectué.

Château du Roy

Les travaux de stabilisation des vestiges se poursuivent actuellement sur le rempart du castrum.

Sur le parement échafaudé ont été constatées quelques zones avec un déversement du parement trop prononcé, qui nécessiteraient une dépose-repose afin d'assurer un bon redressement. Au-dessus de la cavité, le rocher est très fracturé, avec un décollement le long de lignes de fracture. Deux solutions ont été évoquées :

✿ un cloutage, qui devra être multiple, car la multiplication des fragments imposerait la pose de plusieurs clous.

✿ mise en oeuvre d'un corbeau en béton ancré dans le rocher sain en-dessous et supportant l'encorbellement rocheux naturel, qui présente des signes de faiblesse et de risque d'effondrement.

Une balance financière a été demandée à l'entreprise en charge des travaux afin d'arrêter la meilleure solution en termes de sécurité et de coût.

Comme cela vous avait été annoncé, 4 semaines de fouilles archéologiques ont eu lieu du 18 juin au 15 juillet 2023 afin de consolider les connaissances sur l'évolution du site. Deux archéologues, huit étudiants et les bénévoles de l'ASBDR ont participé à cette nouvelle campagne qui s'est déroulée de façon satisfaisante.



Route Départementale 49

Pour faire suite à l'enquête publique qui a abouti à la modification du PLU permettant de déclasser une parcelle sise « Sous la Barre », le Département a déposé le 19 juin dernier un permis d'aménager. Les travaux envisagés consistent à dévier la route via cette parcelle de façon à ce que les véhicules ne roulent plus sur la partie instable de la route située en aplomb du Port de Domme. Le dossier est en cours d'instruction par les services de l'Etat. Les travaux pourraient ainsi commencer à l'automne prochain avec une durée prévisionnelle de 4 mois.

Louis-Joseph Soulas sous le charme de Domme (1^{re} partie)



« Je pensais aller passer le pont à Domme-Vieille, et monter ensuite jusqu'à Domme ; mais à Vitrac, je fus attrapé par un homme qui me dit qu'il allait à Domme aussi, et que c'était plus court de passer l'eau au bac de Vitrac... Nous entrâmes en ville par la porte des Tours, et il me mena à son auberge, qui était tout contre la porte Del-Bosc, par où on arrive de Domme-Vieille... Le lendemain, je me levai de bonne heure, et je montai dans le haut de la ville, sur la promenade qu'ils appellent : la Barre... Je fus bien étonné en arrivant là-haut, de voir toute la plaine de la Dordogne... » C'est ainsi qu'Hélie, neveu du meunier Nogaret, décrit son arrivée à Domme dans *Le Moulin du Frau*, le célèbre roman d'Eugène Le Roy.



Porte Delbos vue de l'intérieur - *Le Moulin du Frau*
Edition Mornay 1927 - Bois en 2 tons page 344

Ce chemin, bien des années plus tard, en 1927, un autre voyageur le parcourut. Il se nommait Louis-Joseph Soulas. Né à Orléans en 1905, issu d'une famille paysanne de la Beauce, il avait suivi à Paris les cours de l'Ecole Estienne,



Porte Delbos vue de l'intérieur - Burin

où il avait appris le métier de graveur sur bois. Dès sa sortie de l'école en 1922, il avait gravé pour l'éditeur Georges Mornay, dans la collection « Les Beaux Livres », les illustrations de Mathurin Méheut, son



L-J Soulas à 20 ans

professeur à Estienne, pour *Le Gardien du feu* d'Anatole Le Braz. Puis, toujours illustré par Méheut, il avait gravé les bois pour *La Brière* d'Alphonse de Châteaubriant. Mornay appréciant son talent, et devant le succès des deux livres précédents, lui avait

alors confié en 1925 l'illustration de « *Jacquou le Croquant* » d'Eugène Le Roy, sur ses propres compositions. Et, deux années plus tard, après son service militaire, il le sollicitait à nouveau pour illustrer « *Le Moulin du Frau* ».

Pour réaliser les illustrations de ces deux ouvrages d'Eugène Le Roy, le jeune Soulas, dont c'était le premier travail de peintre-graveur, avait décidé de venir sur place découvrir cette région, pour en mieux saisir l'âme et le sens, et s'en pénétrer davantage, afin de sublimer le texte d'Eugène Le Roy. Sillonnant le Périgord, d'Excideuil à Hautefort, de Montignac à Brantôme, de Cognac-sur-l'Isle à Jumilhac-le-Grand, il parcourt les campagnes, les forêts, traverse les villages, assiste aux fêtes locales, aux mariages, aux enterrements... conseillé pendant toutes ces pérégrinations par Géraud Lavergne, l'archiviste de Périgueux, grand connaisseur du Périgord et de ses habitants, qui deviendra son ami. C'est ainsi que, sur les pas d'Hélie, il arrive à Domme-en-Périgord.

Bien que Domme ne soit dans le roman d'Eugène Le Roy qu'une étape, c'est certainement pour Soulas une découverte, un lieu dont, comme la plupart de ceux qui passent à Domme, il devient amoureux.



Arrivée à Domme par la porte des Tours - Burin

Louis-Joseph Soulas sous le charme de Domme (1^{re} partie)



Il y séjournera plusieurs jours vu le nombre important de dessins qu'il en fera, arpentant les rues, s'arrêtant pour dessiner en maints endroits, la Dordogne vue de la Barre, la place de l'église, la grand-rue, le Castelet, la porte des Tours, la porte Delbos, la porte de la Combe...

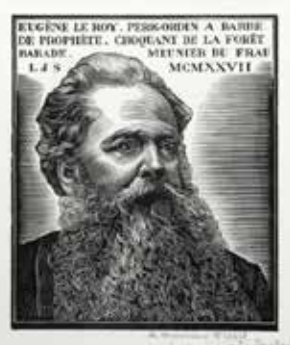

Eugène Le Roy par L-J Soulas

« Périgordin à barbe de qui sera souvent repris publications et articles. dont la notoriété ne fait sous de nouvelles réalisera pas tout de tête depuis son passage à Domme, la publication d'un recueil de gravures de cette belle bastide médiévale. Et, lorsque la *Société de la Gravure sur Bois Originale* lui demande une gravure pour son album de 1928, c'est *La Place à Domme* qu'il choisit et grave sur bois en trois couleurs. Puis il publie *Ceux de la Terre*, recueil de 27 gravures à l'eau-forte, en chantier depuis déjà plusieurs années. Il grave 33 bois pour *Thérèse Desqueyroux* de François Mauriac, et 42 bois pour *Raboliot* de Maurice Genevoix dont quatre hors-texte en quatre couleurs. En 1929 il illustre encore de 100 gravures au lino *Dominique* d'Eugène Fromentin, et c'est seulement en 1930 qu'il publiera, à compte d'auteur, un recueil des gravures de Domme.

De retour à Paris, rapportant de nombreux dessins, Soulas commencera par graver les 62 bois en deux tons du *Moulin du Frau*, attendus par l'éditeur parisien. L'ouvrage paraîtra fin août 1927 et connaîtra un beau succès. A



La Place à Domme, gravure sur bois en trois couleurs

cette occasion, il gravera sur bois un très beau portrait d'Eugène Le Roy, lequel avait habité Domme, illustrant parfaitement ce qualificatif de *prophète...* », portrait dans diverses Mais le jeune artiste que s'affirmer croule commandes et il ne suite un projet qu'il a en



Arrivée à Domme par la porte des Tours – Dessin à la craie

Parmi la grande quantité de dessins, exécutés le plus souvent à la craie de couleur, il en choisira quatorze pour son recueil, qu'il va graver au burin⁽¹⁾. Pourquoi le burin alors qu'il est foncièrement reconnu comme graveur sur bois ? Fin 1925, entre l'illustration des deux livres d'Eugène Le Roy, Soulas, âgé de vingt ans, est appelé au service militaire. A cette occasion il rencontre le graveur André Jacquemin, d'un an son aîné, avec lequel il se lie d'amitié. Jacquemin grave le cuivre principalement à l'eau-forte et initie Soulas à cette nouvelle technique. Mais ce dernier va préférer « attaquer » le métal au burin, directement, comme il grave le bois.

Les quatorze vues de Domme sont par conséquent gravées sur cuivre au burin. Mais, habitué au bois où le noir est généralement dominant, Soulas, dans ces premières gravures sur cuivre, va, par des tailles croisées, nombreuses et rapprochées, obtenir sur de grandes surfaces des tonalités foncées. Bien que n'abandonnant jamais complètement le bois, il se tournera alors davantage vers la gravure sur cuivre au burin, qu'il épurera de plus en plus, et dont il deviendra au cours des années, l'un des meilleurs représentants.



Arrivée à Domme par la porte Delbos - Burin

La Petite Histoire de Domme



Nous avons la dernière fois abordé la période de nos ancêtres gaulois. Nous reprendrons cela plus tard car bien au-delà de notre patrimoine lié à l'activité humaine nous sommes également riches de notre patrimoine naturel.

Ainsi aujourd'hui je vais vous parler des témoins silencieux de notre histoire, nos arbres remarquables. La question étant : qu'est-ce qu'un arbre remarquable ?

Diverses particularités permettent de qualifier un tel monument naturel, sa rareté, ses dimensions, sa position, son âge ou encore sa force symbolique.

Concernant notre région, nous y comptons majoritairement des feuillus dont les plus nombreux sont le chêne et le châtaignier. Ainsi vous ne serez pas surpris si la première de nos présentations concerne châtaigniers et chênes. Un bon nombre sont remarquables sur notre territoire mais seulement quelques-uns ont été retenus (les autres ne nous en voudront pas).

LE CHÂTAIGNIER



Le premier se trouve au bord d'un chemin communal, il fait 15m de haut pour 4,05m de circonférence.



Le second se trouve dans une clairière du Tuquet, il fait 9m de haut pour 4m de circonférence.

Il semblerait, au vu des dimensions remarquables de ces arbres, qu'ils approchent des 300 ans.

LE CHÊNE

Voici un chêne de 10m de haut pour une circonférence de 3,05m de circonférence qui se trouve au bord d'un chemin de la plaine de Bord, malheureusement il n'est plus des nôtres aujourd'hui, mais il reste remarquable. Il devait être bicentenaire étant donné sa taille.



Les arbres que nous allons aborder maintenant sont présents parmi nous grâce à la main de l'homme.

Le premier a vu passer bon nombre d'entre nous. Il a pu observer et observe encore aujourd'hui les enfants de la commune jouer sous son feuillage. Quelles histoires et aventures a-t-il pu entendre et voir ! Vous le reconnaîtrez, il s'agit de l'if présent dans la cour de l'école, il fait 8m de haut pour 4m de circonférence. Il est aussi remarquable de par sa taille que de par sa position et tous les souvenirs auxquels il appartient.



Le dernier de nos arbres remarquables a lui aussi vu passer du monde, entendu bon nombre d'histoires et de cancans communaux. Il se trouve au-dessus du lavoir du Thouron où les femmes se retrouvaient pour laver le linge et échanger. Il s'agit du platane du Thouron et une petite plaque est à ses pieds... Je ne vous en dirai pas plus pour que vous ayez l'envie de lui rendre visite et, qui sait, d'être plus attentif à sa beauté. Il fait 15m de haut pour une circonférence de 8,25m.

Tous ces arbres ne sont qu'un petit échantillon de la richesse naturelle de notre territoire. Vous connaissez sûrement d'autres monuments naturels, cachés à l'orée des bois ou au centre de ceux-ci. Nous vous laissons prendre le temps de les admirer pour leur majesté et le poids des années qu'ils représentent.



Activités de l'Hôpital Local



Borne MELO

L'inauguration de l'installation d'une borne MELO s'est déroulée le 31 mai dernier, en présence des représentants de la Municipalité et du LIONS CLUB de Sarlat qui a contribué à son achat par un don de 2.000 €. Cet équipement permet de proposer aux résidents de l'EHPAD de la musique pour le plaisir mais aussi afin de stimuler, apaiser et s'amuser. Ils peuvent facilement y accéder grâce à des touches adaptées. Il s'agit d'un outil dédié aux utilisateurs âgés, voire atteints de certaines pathologies. Cet outil est également conçu pour le personnel soignant, animateurs, psychologues, qui peut aisément le manipuler. Le programme a été spécifiquement conçu pour les malades atteints d'Alzheimer ou d'autres maladies neuro-dégénératives. Ce jour-là, le personnel était regroupé dans la salle à manger pour un goûter de démonstration avec les résidents.



Kermesse

Le 07 juin a eu lieu, sur le Belvédère, la Kermesse de l'EHPAD de Domme. Cette journée festive a été réalisée en partenariat avec l'association de pétanque de Domme et la Mairie de Domme.

L'occasion pour les résidents de l'EHPAD de partager un moment convivial avec leurs familles ainsi que les agents hospitaliers et leurs conjoint(e)s et enfants.



Au programme de cette rencontre :

- Initiation à la pétanque ;
- Concours de pétanque en triplettes ;
- De nombreux stands et jeux pour petits et grands : Chamboul'tout, pêche à la ligne, maquillage, barbe à papa...
- Animation musicale ;
- Un goûter partagé.

Un après-midi rythmé par le bar «Les 2 Robert» (de la troupe des Saltimbranks) déambulant parmi la foule en proposant des « boissons musicales afin de désaltérer les tympans ».

Salon « bien-être »

L'hôpital de Domme inaugurera prochainement un nouvel espace dédié au bien-être des résidents : un salon esthétique et coiffure. La création de cet espace a été possible grâce à l'implication bénévole de familles de résidents de l'EHPAD et au soutien de la Mairie de Domme qui a pris en charge les travaux de peinture.

Accueil de jour

Le service « accueil de jour » du centre hospitalier de Domme est destiné aux personnes âgées de plus de 60 ans atteintes de la maladie d'Alzheimer ou souffrant de troubles apparentés et vivant à domicile.

L'accueil de jour est une unité indépendante, ayant principalement pour objectif de faciliter le maintien à domicile de la personne âgée grâce à des activités et ateliers de stimulation cognitive et corporelle. L'autre objectif est de valoriser la personne en se mettant à son écoute dans un environnement agréable. Le troisième objectif est de restaurer le lien social grâce aux échanges entre les personnes accueillies et le personnel soignant. Enfin, le dernier objectif est de soutenir et d'informer les familles et les aidants.

Ce service est ouvert du lundi au vendredi et propose des activités (jardinage, peinture, relaxation...) réalisées en petit groupe. Pour en bénéficier, il convient de s'adresser au Service d'Accueil de Jour de l'EHPAD (Tel : 05053.31.49.73 - Courriel : accueil.jour@hldomme.com). Les personnes constituant un dossier au titre de l'APA peuvent bénéficier d'une prise en charge de ce service en le spécifiant dans le dossier.

Par ailleurs, depuis le 1er janvier 2023, l'Hôpital de Domme propose d'assurer le transport depuis le domicile du bénéficiaire.

Soirée-débat

L'Hôpital poursuivra son cycle de conférence en septembre prochain en organisant hors de ses murs une soirée-débat sur la fin de vie. Cette conférence se déroulera le 26 septembre prochain à 19h30 salle polyvalente de Vitrac.

Faites-vous tester



Dès 60 ans, à DOMME

VENEZ-VOUS TESTER LE

13 & 14 Septembre 2023-
salle de la Rode

20 min avec un infirmier prévention santé du CH de Périgueux

**MEMOIRE
PHYSIQUE
NUTRITION
HUMEUR
AUDITION
VUE**

Prenez rendez-vous au :
05.53.45.30.55



La Journée de la châtaigne attire les professionnels

La journée de la châtaigne s'est tenue le samedi 1er juillet à Cénac-et-St-Julien.

Ce rendez-vous organisé conjointement par le Syndicat des producteurs de la Dordogne et la communauté de communes Domme – Villefranche-du-Périgord suscite, année après année, l'intérêt des castanéculteurs du territoire. Malgré la météo maussade, ils étaient plus de 100 à se réunir sur la propriété de Jean-Roland Lavergne, président du Syndicat.

Les professionnels ont pu se retrouver pour échanger sur l'évolution de la filière et les difficultés rencontrées. Parmi les sujets abordés cette année : la maîtrise de la qualité sanitaire, la fertilité des sols, les couverts végétaux, la lutte contre les ravageurs par la confusion sexuelle.



La santé mentale des ados

Le Contrat local de santé (CLS) est un programme développé par les six Communautés de communes du pays du Périgord Noir pour réduire les inégalités territoriales et sociales de santé. La santé mentale, composante à part entière de la santé, constitue l'un de ses axes stratégiques. C'est pour cette raison que le CLS met régulièrement en œuvre des actions de prévention dans ce domaine.

La prochaine manifestation aura lieu le vendredi 28 juillet à Castelnau-la-Chapelle et concernera les adolescents. Quatre espaces jeunes du territoire y participent, dont celui de la Communauté de communes. Ils échangeront et débattront sur des sujets du quotidien qui peuvent provoquer des tensions et générer de l'anxiété : les réseaux sociaux, la gestion des émotions, l'égalité filles/garçons, les addictions...

Programme aidants, aidés : sensibiliser aux risques avec le théâtre

Le Centre intercommunal d'action sociale organise une après-midi théâtre forum, vendredi 23 septembre à la salle des fêtes de St-Laurent-la-Vallée, à partir de 14h. La séance, gratuite, fait partie du programme de la CARSAT Nouvelle-Aquitaine « Aidants, aidés, une qualité de vie à préserver » auquel prend part le CIAS.

« Trois marches » est un spectacle mis en scène et interprété par la compagnie Donc y Chocs. Il est interactif : les acteurs jouent des situations réalistes dans un contexte imaginaire et interpellent le public, pour mieux le sensibiliser aux risques et chutes à domicile, leurs conséquences et les moyens de les prévenir. Une collation est offerte à l'issue de la représentation.

Vous êtes aidant familial, aide à domicile, retraité ou bénéficiaire d'une structure d'aide à domicile ? Ce sujet vous intéresse ? Venez partager ce moment de convivialité.

Inscription :

- Par email à inscription@dreambox-events.com
- Par téléphone au 09 81 20 42 26
- Par courrier en renvoyant le bulletin de participation

Il est à noter que des animations sur ces thématiques sont régulièrement proposées et promues par le biais du Contrat Local de Santé du Périgord noir porté par la Communauté de communes. Ce sera encore le cas le 21 mars 2024 dans le cadre des Rencontres gériatriques. Plus d'informations à venir.



Je participe au Théâtre-Forum du Samedi 23 Septembre 2023 à St-LAURENT-LA-VALLEE :

Nom :

Prénom :

Ville :

Code Postal :

Portable :

E-mail :

Vous êtes : ☐ Bénéficiaire ☐ Retraité ☐ Aide à domicile ☐ Aidant familial ☐ Autre

☐ Ces informations ont pour unique objectif de vous tenir informé des programmes de prévention de la Carsat Aquitaine.

Conformément à la loi « informatique et libertés » du 6 janvier 1978 modifiée, vous disposez d'un droit d'accès et de rectification aux informations qui vous concernent. Vous pouvez accéder aux informations vous concernant en vous adressant à : web@dreambox-events.com. Cochez cette case pour ne pas être tenu informé.

Merci de retourner le bulletin à l'adresse suivante : Dreambox, 55 rue Sauteyron 33000 Bordeaux

Les Brèves de Domme



Adressage

Cette opération est en cours de finalisation. Les panneaux des voies ont été installés à la campagne. Les certificats d'adressage ont été établis et adressés aux personnes concernées. Des permanences sont tenues par les élus et doivent se poursuivre dans le courant de l'été. Au cours de ces dernières, la population peut venir retirer les plaques de numérotation des foyers afin de les apposer (soit en façade soit sur les boîtes à lettres). Par ailleurs, il incombe aux personnes de renseigner les divers organismes et administrations de leur nouvelle adresse au moyen du certificat qui a été délivré. En cas de difficultés ou d'absence de connexion internet, il est possible de s'adresser à l'espace France Service à St Martial de Nabirat. Nous avons eu des retours nous signalant des erreurs ou des omissions : nous ferons au mieux pour les corriger dans les meilleurs délais.

École de Domme

Travaux de fin d'année

Pendant la période de vacances scolaires, la Mairie procédera à des travaux d'entretien en extérieur de l'école, dans les classes et à la garderie :

- Peinture et entretien des boiseries : portail, portes, piliers ;
- Grand nettoyage de la cour de récréation ;
- Menus travaux dans les classes.

Spectacle de fin d'année

Le 2 juin, les professeurs d'école du RPI Cénac-Domme avec leurs élèves ont organisé la fête de la fin de l'année scolaire. Chaque classe, de la maternelle au CM2, a offert un spectacle magnifique à tous les parents et aux deux municipalités. Bravo et merci pour leur dévouement.



La classe chantante

Le 6 Juin à 19h à la salle Paul Éluard les enfants de l'école de Domme avec d'autres classes de communes différentes (St Cyprien 5 classes Grolejac 1 classe) ont présenté un programme appelé « Les classes chantantes ».

Le 03 juillet, ces mêmes élèves de Domme sont venus

à l'EPHAD pour chanter devant les pensionnaires ravis de ce petit spectacle. Après leur représentation un goûter a été offert par les responsables de l'établissement.

Ce fut un bon moment convivial partagé entre les deux générations.

Eliane TROUBADY



Dépôts sauvages

Une fois encore, la Municipalité déplore que des déchets de toutes natures soient déposés sur les aires de déchets nouvellement créées. Cette fois-ci ce sont des dizaines de pneus qui ont été retrouvés sur l'Aire de déchets de Turnac et sur celle de la Plaine de Bord. Il est rappelé que ce type de déchets doit être acheminé à la déchetterie de



Pech Mercier dont les horaires d'ouverture figurent dans la rubrique des Informations Pratiques du présent bulletin. Nous invitons toute personne ayant des informations sur ces dépôts sauvages à les communiquer à la Mairie.

Rencontre avec les commerçants

La Municipalité a rencontré les commerçants de Domme le 8 juin dernier salle de la Rode afin d'aborder avec eux divers sujets touchant au démarrage de la saison touristique. La rencontre a permis de faire le bilan de l'activité touristique et commerciale au titre de l'année 2022 et d'en tirer des enseignements. De nombreux échanges avec les commerçants ont abordé des thématiques diverses telles que stationnement, incivilités, etc. Ce fut également l'occasion d'accueillir de nouveaux commerçants.

Les Brèves de Domme (suite)



Commémoration de l'appel de 18 juin 1940

Le 18 juin s'est déroulée à Domme la commémoration de l'appel historique du Général de Gaulle. A cette occasion une gerbe a été déposée au Monument aux morts. Une jeune Dommoise, Alicia, nous a fait la lecture de l'appel du 18 Juin 1940. La population était invitée à participer à la cérémonie.

Eliane TROUBADY



jeux olympiques. Cette animation est gratuite. Un goûter sera offert par la municipalité aux enfants à l'issue de celle-ci. Des formulaires d'inscriptions seront disponibles en mairie ultérieurement. Les familles seront averties par voie de presse et par Panneau-pocket. Attention : les places sont limitées à 30 participants.

Trail Croisade en Périgord Noir

MM. Rémi Bruneteau et Jean-Pierre Chaumel du CA Belvès sont venus présenter devant le Conseil Municipal réuni le 27 juin dernier le trail 2023 « Croisade en Périgord Noir », épreuve sportive qui pour la 2ème année consécutive partira de Domme (départ de l'Esplanade de la Barre le 21 octobre 2023 à 09h30). Comme l'an dernier, une ou plusieurs équipes par village, composées de 4 coureurs dont une athlète féminine, devront être constituées. Cette année, ce sont les équipes féminines qui partiront de Domme. A l'issue de cette présentation, MM. Bruneteau et Chaumel ont remis au Conseil Municipal un trophée sous forme d'écu, réalisé par Cédric Bouyssou, licencié du club, afin de remercier la commune de Domme pour son engagement actif dans l'organisation de cette compétition et marquer les liens qui unissent le CA Belvès et la Municipalité de Domme dans l'organisation de cette manifestation.

Par ailleurs, la commune de Domme prendra en charge les frais d'inscriptions des coureurs de Domme qui participeront à cette épreuve sportive.

Informations : clubathletiquebelvesois@gmail.com

Journée Sport

La commune de Domme organise, en partenariat avec le Conseil Départemental de la Dordogne, une journée sports le 24 octobre prochain. Il s'agira du passage de la caravane olympique du Département qui viendra visiter Domme dans le cadre de la labellisation de la commune « Terre de Jeux 24 ». Cette journée sportive s'adresse aux enfants âgés de 8 à 11 ans et se déroulera salle polyvalente du Pradal. Les sports proposés seront encadrés par des intervenants du Conseil Départemental et feront tous partie des disciplines pratiquées lors des



Cet été, la **Grotte de Domme** se plie en **4** pour vous !

Un soir, une histoire

Instant festifs
Grotte de Domme

Nous vous proposons de découvrir le joyau souterrain de Domme de façon originale :

Instant *féerique* - Instant *d'enfant* - Instant *primaire*

Instant *bien-être*.

Des visites **insolites** pour tous les goûts !

Réservez dès maintenant:
05 53 31 71 00

LUNDI
INSTANT
DE FÉES
20h00



MARDI
INSTANT
D'ENFANT
18h30



MERCREDI
INSTANT
PRIMAIRE
18h45

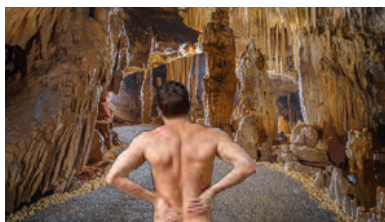

JEUDI
INSTANT
BIEN-ÊTRE
18h45



PROGRAMMATION

1. LUNDI : INSTANT DE FÉES

Déambulation féerique dans la grotte.

Dates : chaque lundi du 17/07 au 14/08

Départs échelonnés : 20h à 22h - RDV à l'entrée de la grotte.

Tarif unique : 15€ dès 15 ans / 10€ de 5 à 14 ans

2. MARDI : INSTANT D'ENFANTS

Visite découverte guidée pour les petits explorateurs de 4 à 10 ans.

Dates : chaque mardi du 18/07 au 15/08

Départ : 18h30 - Durée : 45 min - RDV à l'Office de Tourisme.

Tarif unique : 9€/enfant, 9€/adulte, 1 seul accompagnant par fratrie.

Le bon plan : un cadeau pour chaque enfant.

3. MERCREDI : INSTANT PRIMAIRE

Visite naturiste de la grotte, pour les licenciés de la Fédération Française de Naturisme.

Dates : chaque mercredi du 19/07 au 16/08

Départ : 18h45 - Durée : 1h - RDV à l'entrée de la grotte.

Tarif unique : 13€/pers. 30 pers max, réservation obligatoire, sur présentation de la carte FFN

4. JEUDI : INSTANT BIEN-ÊTRE

Sophro-visite de la grotte accompagnée par Laurence Milhac, sophrologue certifiée. Dates : chaque jeudi du 20/07 au 17/08

Départ : 18h45 pour 4 personnes minimum - Durée : 1h15 - RDV à l'entrée de la grotte.

Tarif unique : 18€/pers. 20 pers max, réservation obligatoire.

Informations et réservations au 05 53 31 71 00

Escape Games

"Les clés de la liberté"

Et si vous n'aviez que 60 minutes pour retrouver la liberté ?

Menez l'enquête dans un lieux historique et emblématique du Périgord Noir.

Venez vaincre la mort dans la **PORTE DES TOURS DE DOMME**,

Préparez-vous à défier

le temps en répondant aux multiples énigmes grâce à une équipe soudée.

Réservez dès maintenant : <https://sites-domme.com/escape-game/>





Pique-nique Fluo



À DOMME
LE MARDI 8 AOÛT 2023

ENTRÉE GRATUITE



À PARTIR DE 19H AU JARDIN PUBLIC
AVEC VOTRE PIQUE-NIQUE !



**DJ FL Organisation / Buvette /
Stand maquillage et accessoires**



Ne pas jeter sur la voie publique.

La Page des Associations



Vélo-Club de Domme

Le samedi 10 juin se déroulait la "Périgordine cyclo" : 5 participants du club étaient présents sur 78 et 50 km (voir photo) et course fsgt de Molières, 1 participant.

Dimanche 11 juin la "Périgordine compétition" - 3 participants sur 123 km : Thomas 71^e, Philippe 124^e, Julien 133^e sur plus de 200 participants.

Et le même jour la rando de Salviac les «Traces de Drac» en VTT, Route et pédestre avec 6 participants du club.

Juillet et août : arrêt des entrainements groupés au départ de Cénac en raison des flux de circulation.

Samedi 1^{er} et dimanche 2 juillet s'est déroulée la randonnée VTT « La Rustine » organisée par la Communauté de Communes Domme-Villefranche du Périgord. Les vététistes pouvaient s'arrêter et se ravitailler à la salle du Pradal à Domme.

Eliane Troubaday



Acadine

« Pour l'Arbre et pour l'Oiseau » conférence de Jean Mottet le 18 mai dernier : forestier passionné, professeur à la Sorbonne ou simplement père, Jean Mottet est venu à Domme, pour Acadine, décrire quelques moments forts de son itinéraire singulier, comme autant de chapitres « romanesques » d'une vie pleine, soucieux de ne pas rompre avec les rêves de l'enfance.

Jean Mottet est né dans la forêt ardennaise, son père est garde-chasse ; enfant il passe ses journées dans les bois en solitaire et apprend à observer la forêt, ses bruits, ses senteurs et à reconnaître les oiseaux...

Ces années de jeunesse il les intitule lire et partir ... « Je voulais savoir ce qu'est la littérature ; frénétiquement pendant trois ans je déchiffrais les classiques dans leur langue d'origine pour les Italiens, les Espagnols et les Anglo-Saxons ». Au retour ce seront des études de lettres... à Toulouse.

Pour ses recherches universitaires il choisit le cinéaste Griffith et le cinéma américain des origines ; c'est l'occasion d'aller à New York étudier le cinéma américain et de faire une thèse portant sur l'invention du paysage américain ! De retour en France commence pour lui le professorat à l'université de Tours, puis à la Sorbonne, en même temps que l'entretien du domaine familial de sa femme, La Bonne Foussie, en Dordogne.

Avec sa femme Monique, rencontrée à New York, ils organisent les « journées de l'arbre », colloques alliant leur intérêt pour la nature et pour le cinéma. La passion

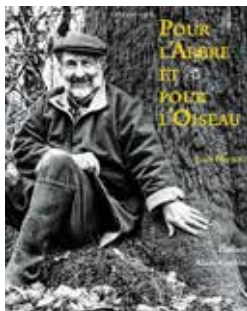

pour la forêt les conduit à rencontrer Hayao Miyazaki et Naomi Kawase au Japon, déterminera les cinéastes Abbas Kiarostami et Wim Wenders à venir visiter leur forêt en Périgord, ainsi que Gilles Clément pour une promenade « le bois dans tous ses états » et accueillera le concert des chanteurs d'oiseaux...

En 2012 les journées de l'arbre ont pour thème l'arbre dans les modifications climatiques. Ils mettent à la disposition de l'INRA une parcelle de deux hectares pour une plantation expérimentale de 34 espèces d'arbres originaires du monde entier pour mieux mesurer l'impact du réchauffement climatique sur les forêts européennes.

Que ce soit à l'écoute du chant des oiseaux, du vent dans les arbres ou devant le grouillement de la grande ville, le récit qui nous est proposé se ressource constamment au contact de quelques grands auteurs de la littérature ou du cinéma (nos conseils : lisez pour l'Arbre et pour l'Oiseau, éditions du Ruisseau et allez découvrir la forêt de La bonne Foussie à Sarlande, arboretums et paradis des oiseaux).

L'équipe Acadine

Gym volontaire

Suite au départ de leur professeur de gymnastique et de pilates, l'association Gymnastique Volontaire dommoise remercie Nicola Keeble pour ses 12 dernières années au cours desquelles elle a apporté tout son savoir et sa gentillesse. Une remplaçante a été recrutée pour la rentrée de septembre.

Association pour la Sauvegarde de la Bastide de Domme et de ses Remparts (ASBDR)

L'ASBDR a tenu le 21 juin son assemblée générale annuelle et fêté à cette occasion son 30^{ème} anniversaire.

Une page s'est tournée car le président de l'association Jean-Bernard Pasquet avait décidé de passer la main après plusieurs années de bons et loyaux services. Qu'il en soit ici remercié chaleureusement.

En présence d'une soixantaine de membres a eu lieu la présentation des rapports moral et financier, approuvés à l'unanimité. Elle fut suivie d'une synthèse des résultats de la campagne conduite en 2022 puis d'un cocktail convivial réussi en dépit d'une météo très défavorable rendant impraticable le jardin de la salle de la Rode.

Au cours de cette réunion, de nouveaux membres ont été élus au conseil d'administration (Madame Vaillant, Messieurs Linol, Husson, Parret, Gouhier), en remplacement des départs enregistrés. Une prochaine rencontre déterminera la composition du bureau opérationnel.

Une nouvelle campagne de fouilles au Château du Roy de 4 semaines se déroule du 18 juin au 14 juillet, l'objectif étant d'étendre et d'approfondir la zone de fouilles explorée les années passées et de progresser sur les alentours du donjon en haut de la plateforme sommitale. L'association est porteuse de ce projet en collaboration avec la Municipalité et la DRAC. Les travaux dirigés par Jean-Luc Peluchon associent les étudiants de différentes universités et les bénévoles de l'association accompagnés par Pascal Milhac aux manettes de la pelle mécanique. Les opérations conduites dans des conditions difficiles n'ont pas empêché les volontaires d'affluer et les premiers résultats sont très encourageants et vont permettre de préciser la localisation de la chapelle et de la tour brune qui restait à ce jour hypothétique.

La Page des Associations (suite)



Ce chantier fait bon ménage avec celui de sécurisation des remparts du château et de restauration des assises du donjon dont les échafaudages métalliques s'élèvent fièrement pour quelques mois contre les murs du castrum.

Ainsi le site très complexe et son château détruit, reconstruit plusieurs fois, et longtemps noyé dans la végétation, livre peu à peu ses secrets et pourra aussi faire profiter le public de sa vue exceptionnelle à 360 degrés.

Claude Trinquand, Président de l'ASBDR

Lucien de Maleville

Don et restauration de l'œuvre Vallée de la Dordogne à Castelnaud-Beynac

Le tableau avant restauration

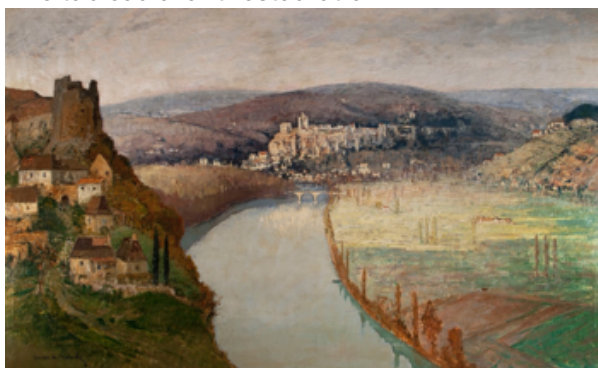

Le tableau photographié en 2013 par Michel Dubaud pour la monographie publiée au Festin Lucien de MALEVILLE (1881-1964)

Vallée de la Dordogne à Castelnaud-Beynac

huile sur toile, 155 x 246 cm, collection Association Lucien de Maleville – don de la succession Abbé Raymond Boissavy.

Les six héritiers de l'Abbé Raymond Boissavy, curé de Saint-Cyprien décédé en 2022, ont fait don en décembre 2022 à l'association Lucien de Maleville de ce grand tableau, le deuxième plus grand format connu de Lucien de Maleville après l'œuvre Le Manoir de la Boétie qui se trouve au collège La Boétie à Sarlat.

L'association, honorée par ce choix et sensible à la démarche désintéressée des héritiers, s'est engagée à présenter le tableau, après un nettoyage, dans le cadre d'une exposition itinérante qui démarrera fin août 2023 et pour deux ans au Château des Milandes. L'œuvre vient enrichir le fonds propre de l'association à qui plusieurs donateurs ont eu la générosité de confier définitivement la préservation de leurs œuvres.

Un tableau à l'histoire singulière

L'Abbé Raymond Boissavy, membre de la première heure de l'association Lucien de Maleville, collectionneur et amateur d'art, en particulier périgourdin, avait signalé cette œuvre à l'association en 2012. Il l'avait dégotée chez un brocanteur en région bordelaise en 2001.

Cette Vallée de la Dordogne à Castelnaud-Beynac se distingue par son format exceptionnel (155 cm de hauteur, 246 cm de largeur) plus grand que les formats habituels d'envoi d'œuvre au Salon des artistes français, soit le deuxième plus grand tableau connu à ce jour de l'artiste Lucien de Maleville.

Son histoire est aussi singulière : il s'agit d'une composition d'atelier réalisée sur commande de la famille Monestier, en Périgord noir, probablement dans les années 1930.

Enfin, le sujet du tableau n'est pas commun : c'est le

seul point de vue que nous connaissons à ce jour sur la vallée de la Dordogne plongeant sur les quatre châteaux de Castelnaud, Beynac, Marqueyssac et Fayrac à la fois, comme réunis. Il s'agit en réalité d'une vue imaginaire de l'artiste qu'il a projetée sans doute depuis la terrasse du château de Lacoste comme on le voit dans la photographie ci-jointe.



L'œuvre est caractéristique du regard posé par Lucien de Maleville sur les sites emblématiques du Périgord avec un point de vue en surplomb qui donne la sensation au spectateur d'être en suspension dans les airs face au paysage.

L'association l'avait sélectionnée lors de l'exposition « Les Périgords noirs de Lucien de Maleville » (120 œuvres) organisée en partenariat avec la Ville de Sarlat en 2014 à l'Ancien Evêché.

Un tableau à redécouvrir sous un nouveau jour

Le tableau est en bon état de conservation après vingt années accroché dans un couloir du presbytère de Saint-Cyprien où il était peu exposé à la lumière. Mais le glacis n'avait pas échappé à un effet de jaunissement naturel. Le nettoyage du tableau lui a permis de retrouver toute sa lumière et sa palette d'origine. Quelques refixages d'écaillures de peinture en soulèvement, sans gravité, ont aussi été nécessaires.

Le tableau en cours de restauration

L'association Lucien de Maleville a entièrement financé cette opération sur fonds propres grâce à la générosité de ses membres et à l'aimable soutien de la propriétaire du Château des Milandes, Angélique de Labarre.

L'association poursuit ainsi une de ses actions pour sauver des œuvres localisées en collection publiques ou dans des établissements recevant du public, tout dernièrement l'œuvre Ruines sur le Tage donnée en 1938 par Lucien de Maleville à l'établissement Saint-Joseph de Sarlat et qui a pu être restaurée au printemps 2022 en partenariat avec l'association des Anciens et l'organisme de gestion de l'établissement. A Domme, l'association avait initié en 2013 la restauration de l'œuvre La Dordogne à Beynac dans le cadre d'un partenariat avec l'Institut national du patrimoine, œuvre que l'artiste avait donnée à l'école communale en 1938 et qui se trouve aujourd'hui dans les locaux de la mairie.



Pour découvrir le tableau restauré : Château des Milandes, salle de la Résistance (2ème étage) à compter de septembre 2023.

Événement de présentation du tableau restauré à l'occasion de l'Assemblée générale de l'association Lucien de Maleville du dimanche 27 août 2023, à 18h, réservée aux membres de l'association. Nous rejoindre : <https://luciendemaleville.org/nous-rejoindre/>

Olivia de Maleville, Présidente

Contacts : Association Lucien de Maleville

9 rue Pontcarra 24 250 Domme asso@luciendemaleville.org

Site internet : www.luciendemaleville.org

Page Facebook : <https://www.facebook.com/pg/assoALDM/posts/>

Notre saison bat son plein... Après un festival de théâtre amateur « marathon » durant le weekend du 10 juin, où nous avons accueilli huit troupes excellentes en 7 représentations, nous sommes sortis fatigués certes, mais confortés dans notre nouvelle organisation pour le déroulement de ce 17ème festival à Domme. Le but de ce festival n'est pas de récompenser les meilleurs ou les moins bonnes troupes avec des prix qui ne signifient pas grand-chose, sinon de mettre les troupes en compétition, chose que nous ne souhaitons pas. Les troupes venant à Domme sont là pour le plaisir de jouer et de nous offrir le résultat de répétitions et du travail qui leur a demandé une assiduité tout au long de l'année. Très souvent, dans ce festival, nous avons pu voir à quel point nos troupes avaient progressé tout au long de ces 17 années, au point pour certaines d'entre elles de nous proposer des spectacles avec un professionnalisme que nous retrouvons chez des comédiens invités et dont c'est le métier.

Bravo à vous, comédiennes et comédiens amateurs, et merci de nous apporter ce plaisir théâtral.

Le festival terminé il nous a fallu « monter » et installer notre exposition Pas à Pas Domme contemporaine avec cette année la chapelle des Augustins mise à l'honneur, grâce à la gentillesse de Madame et Monsieur de Beaumont, et un « Pas à Pas Domme Contemporaine » consacré, une fois n'est pas coutume, à un artiste contemporain, certes, mais disparu il y a tout juste cinquante ans : Maurice Savin. Pourquoi cet artiste en particulier ? Parce qu'il a séjourné à Domme au moins à deux reprises et a laissé à la postérité, dans ses créations artistiques éclectiques (peintures, dessins, céramiques, sculptures, tapisseries, vitraux, mobilier...) des traces d'une certaine vie rurale et de personnages connus dans la vie dommoise. Pour cette commémoration, l'OCD s'est attaché à l'une des facettes de son talent artistique et lui a offert un lieu idéal, un écrin pour une exposition de Cartons et de Tapisseries réalisés par Maurice Savin entre les années 1940 à 1960 : une bonne douzaine d'œuvres ont été ainsi présentées à la chapelle du couvent des Augustins, du samedi 24 juin au vendredi 4 août 2023. Parmi les tapisseries exposées nous avons eu le grand privilège de pouvoir donner à voir au public l'une des douze commandes du Mobilier National, département des Gobelins, illustrant les douze mois de l'année : Juillet, que le Mobilier national a bien voulu nous laisser en dépôt pour la durée de l'exposition. Le vernissage, qui eut lieu le vendredi 23 juin a accueilli de nombreuses personnalités dommoises dont Monsieur le maire de Domme ainsi que notre député Sébastien Peytavié. Nous voulons particulièrement, à cette occasion, remercier notre ami et membre de notre bureau Gérard Kastelé qui a mis au service de cette exposition toute son ingéniosité et son savoir-faire pour en faire une réussite. A l'heure où nous rédigeons cet article, le 10 juillet, après quinze jours d'ouverture, cette exposition a accueilli plus de 1500 visiteurs.



La clôture de l'exposition se fera en chansons au jardin public le 4 août à 21 h pour un spectacle gratuit, de chansons à thème-typiquement françaises interprétées par Xavier Renard, auteur-compositeur et interprète qui, nous en sommes certains, nous fera passer un beau moment musical dans ce lieu à ciel ouvert exceptionnel qu'est notre jardin public.

Nous finirons la période estivale avec la venue de notre « enfant du pays », Ismaël Margain, qui comme chaque année vient jouer salle de la Rode pour l'Office de la Culture et le plus grand plaisir de tous. Soirée exceptionnelle, nous n'en doutons pas, d'autant plus que pour des impératifs de taille du piano, un grand piano de concert, notre virtuose jouera dans la salle (et non sur la scène) entouré de ses « fans ». Son programme : Mozart, Chopin, Fauré, Rachmaninov. L'entrée sera gratuite avec une participation « au chapeau ». Cet événement annuel aura lieu le vendredi 25 août à 20h30. Attention les portes seront ouvertes à 19h45 et fermeront à 20h30 précises afin de ne pas perturber le concert... Avis aux retardataires habituels !

Notre rentrée se fera comme de coutume avec les « journées

européennes du patrimoine » dont le thème cette année est « le Patrimoine vivant »... Nous ne dérogerons pas puisque notre but, à nous OCD, est de faire vivre notre Patrimoine dommois... Donc nous commencerons le 15 septembre avec le Patrimoine des enfants réservé aux scolaires des écoles de Domme et de Cénac, une animation que nous organisons traditionnellement avec l'Office de tourisme de Domme qui nous apporte toute sa compétence et son imagination pour faire découvrir et aimer Domme à nos chers petits. Le vendredi 15 au soir, nous maintenons aussi la tradition d'une conférence organisée en partenariat avec l'ASBDR et cette année nous vous proposons : Guerilla anglaise en Languedoc 1369-1393, conférence par Nicolas Savi, historien spécialiste du Moyen âge. Nous pensons que cette conférence sera très intéressante et très « pointue », aussi nous vous proposerons après la conférence d'échanger avec Monsieur Savi autour d'un verre de l'amitié offert par les deux associations partenaires.

Le samedi 16, nous nous réunirons devant la mairie de Domme à 14h30 précises afin d'assister à une visite organisée et commentée par Anne Bécheau qui tout au long d'un parcours dans la bastide nous parlera de personnalités ayant vécu à Domme.

A 17h nous nous rejoindrons tous au jardin de la salle de la Rode, afin d'assister à une représentation d'un des chefs d'œuvre de notre patrimoine théâtral et littéraire, qui reste bien vivant : Bérénice de Jean Racine. La compagnie OGHMA, habituée de notre village depuis quelques années, nous fera vivre la tragédie de cette princesse juive amoureuse de Titus, dans la langue de l'époque classique (celle de Racine).

Le dimanche 17 nous vous donnerons rendez-vous à 15h dans la salle de la Rode pour un « concert-lecture » dont la partie musicale vocale sera assurée par Varia Voce, chœur de femmes dirigé par Daniel Hiron, qui jouera et chantera La Renaissance, et bien entendu, nos lecteurs ponctueront ce concert par des lectures de textes en résonance.

Nous rappelons que toutes ces manifestations culturelles organisées par l'OCD sont entièrement gratuites pour les participants et spectateurs, qu'ils soient Dommois ou visiteurs.

Les manifestations du mois de septembre s'achèveront avec celles organisées lors de ce troisième week-end de septembre réservées au Patrimoine.

Mais nous reprendrons le samedi 7 octobre avec du théâtre et la Compagnie du Thouron qui viendra nous réjouir à 20h30 salle de la Rode avec une pièce de boulevard : Amour Amor, soirée spéciale organisée en l'honneur d'une troupe voisine de Domme et que nous aimons beaucoup.

Nous avons programmé, comme nous le faisons chaque année en partenariat avec le cinéma Rex de Sarlat et l'association Les amis du Cinéma, une soirée « Sade » le 12 octobre, avec un film : « Sade » de Benoît Jacquot et une lecture de Madame de Sade de Yukio Mishima, mais les lectrices prévues pour cette soirée se trouvent dans l'impossibilité d'honorer leur engagement, aussi nous sommes contraints d'annuler cette soirée dédiée au « divin marquis ». Cependant nous espérons pouvoir vous présenter ce même jour au Rex à Sarlat un film musical dans la tradition des autres années. Nous vous tiendrons forcément au courant très vite du titre de ce film.

Le mois d'Octobre s'achèvera le samedi 22 à 20h30 avec une conférence de Jean-François Garey : Antoine de Tounens, roi d'Araucanie et de Patagonie. Le conférencier et auteur de plusieurs livres sur ce sujet viendra nous présenter les résultats de ses dernières recherches à ce propos.

Un autre Bulletin municipal sera certainement édité entretemps avant le mois de novembre, mais nous vous demandons de considérer deux autres événements importants parmi ceux qui sont programmés pour le dernier trimestre 2023 : pensez à envoyer vos candidatures pour le Salon des peintres et plasticiens amateurs du 3 au 9 novembre, ce salon est ouvert à tous ceux qui trouvent leur expression dans le domaine artistique plastique, contactez-nous pour votre inscription.

Pensez aussi à envoyer votre candidature (si vous êtes adhérents ou non) pour le remplacement de quatre sièges vacants au sein de notre association dont l'assemblée générale se tiendra le 8 décembre. Je rappelle que le Président actuel, Thierry Keller, est démissionnaire et qu'il doit être impérativement remplacé afin d'assurer une continuité à l'Office de la Culture de Domme et aux événements culturels que l'OCD programme chaque année pour vous. Il serait dommage qu'une année « blanche » pour l'association ne vienne rompre la lancée sur laquelle notre association se trouve. La Culture a besoin de vous, Dommois !

Le Président Thierry Keller

Un Trait d'Histoire

Le saviez-vous ? Le 14 juillet à Domme dans les années 60 était une vraie fête patriotique.

Ce jour-là était commémoré par tous les habitants de la cité, et chacun y allait de sa touche personnelle. Les maisons arboraient le drapeau tricolore, grands, petits, discrets, ou presque outranciers, ces drapeaux témoignaient de l'ancrage dans les esprits pour la fête nationale. Les Dommois de la bastide, certains encore endormis, entendaient dès potron-minet un énorme « boum » venant de la Barre, résultat d'un généreux pétard tiré à partir du petit rocher par un célèbre personnage de la cité. Mieux qu'un réveil matin, c'était l'annonce de cette journée particulière.

La matinée était consacrée pour certains à se préparer pour le défilé de 11 heures, et pour d'autres à mettre en place les activités de la journée et de la soirée. Ce défilé était tout à fait remarquable, et même à remarquer, tant ses acteurs étaient nombreux. Si aujourd'hui il se réduit à presque peau de chagrin, il y avait sur la place de la Halle un nombre conséquent de défilants, représentant toutes les strates de la société, qui se mettaient en place. En tête deux drapeaux portés respectivement par Pierrot M. et Paul P., les Anciens Combattants, et le corps des Sapeurs-Pompiers au complet avec son drapeau porté par le benjamin de ces soldats du feu, tous volontaires. Venaient ensuite les officiels, le Conseil Municipal, premier magistrat de la commune en tête, les invités, les représentants de la Gendarmerie, du Centre Hospitalier, du centre d'écoute de la DGSE après 1974, et les enfants des écoles encadrés par leurs enseignants. Suivait qui voulait le cortège qui s'écoulait dans la Grand'Rue en direction du monument aux Morts Place de la Rode. Après le dépôt de gerbe par l'édile et le traditionnel discours, la Marseillaise était chantée par les écoliers, ou occasionnellement interprétée par des musiciens sollicités pour l'occasion. Plus tard le « pot de l'amitié » sera offert par la municipalité où toutes les personnes présentes à la cérémonie seront cordialement invitées. À l'issue de cette cérémonie, c'était l'occasion de repas de famille et de moments conviviaux entre amis. L'après-midi étaient organisés des jeux pour les enfants, avec le mâit de cocagne pour les plus hardis, où il fallait aller décrocher les saucissons pendus et, quelquefois, la course aux sacs comme pour la fête votive, sans oublier les tricycles petits chevaux du père Gauthier. Pour les plus grands le « rampeau », jeu de quilles alignées qu'il fallait faire tomber avec une grosse boule, des parties enflammées se disputaient, les plus adroits se révélaient. Autre attraction était le départ du « ballon », sorte de montgolfière décollant devant l'entrée de l'église ; cette dernière faillit une fois mettre le feu au terme de son voyage. Le soir, une séance de cinéma se tenait sur la Barre. Un écran était tendu sur la maison Despont, aujourd'hui démolie, les spectateurs amenaient leurs chaises pliantes ou des sièges, ou s'asseyaient tout simplement par terre pour assister à la projection. Il y avait bal sur la place de la Rode, puis la retraite aux flambeaux et le feu d'artifice qui se terminait en « brûlant la République ».

Mais au fait que célèbre-t-on le 14 juillet ?



La prise de la Bastille, le 14 juillet 1789



La fête de la Fédération le 14 juillet 1790

Deux symboles dont il fallait trancher la prédominance afin de répondre aux aspirations des Français, soit la prise de la Bastille, symbole de la fin de la monarchie absolue, soit la fête de la Fédération, symbole de l'union de la Nation. Finalement, la IIIe République, après de nombreuses tergiversations, retiendra la proposition de loi du député Benjamin Raspail déposée le 21 mai 1880 instituant le 14 juillet comme « Fête Nationale », loi qui sera promulguée le 6 juillet 1880, donnant satisfaction à toutes les sensibilités.

Si de nos jours le 14 juillet a évolué dans les esprits et les festivités, il n'en reste pas moins une journée que les Français, et certains étrangers, célèbrent tous les ans et lors de laquelle ils attendent de pouvoir s'amuser et admirer les effets pyrotechniques, peut-être un peu au détriment de la valeur du symbole.

Jean-Paul Coiffet



Une cérémonie au Monument aux Morts à Domme

Cabinet Jean FOUGÈRE
ASSURANCES



*La passion
de votre protection*

Place de la Bouquerie - 24200 **SARLAT**
Tél. 05 53 59 05 29 - sarlat@gan.fr
www.assurances-fougere-sarlat.gan.fr
www.orias.fr - N° : 07 014 774

EINAUDI



**Maçonnerie
Restauration**

24250 DOMME
Tél. 06 75 94 89 14 - einaudi.b@orange.fr



**imprimerie
du progrès**

18, avenue Paul-Crampel - 24170 BELVÈS
 Philippe Delluc **05 53 31 45 10**
progresbelves@wanadoo.fr



Restaurant / Vente à Emporter
 Bar à Vins
05.53.31.07.11 / 06.14.67.16.74
 3 rue Geoffroy de Vivans
 24250 DOMME
contact@restaurantcabanoix.com
www.restaurantcabanoix.com
 Ouvert
 à l'année

**CABANOIX & CHATAIGNES
DOMME**



**Comptoir
d'Annam**
 RESTAURANT VIETNAMIEN

6 RUE DE LA MONNAIE
 24250 DOMME
 TÉL: 05 53 59 58 80



Carrefour
contact

CÉNAC
05 53 28 22 22

Allianz

Pauline
DELBOS-SANNA

ASSURANCES
FINANCE
ÉPARGNE

La Feuillade - Le Bourg
24250 CÉNAC-ET-SAINT-JULIEN
Tél. 05 53 59 00 01

37, Esplanade de la Brèche - BELVÈS
24170 PAYS DE BELVÈS
Tél. 05 53 30 22 83
pauline.delbos-sanna@allianz.fr

(N° ORIAS : 20000033 - ACPH : 4 Place de Budapest CS 50450 75358 Paris)

PAOLI
A M B U L A N C E S

AMBULANCES
VSL - TAXI

Grogeac - 24200 **SARLAT**
05 53 59 06 27

contact@ambulancesdordogne.fr - www.ambulancesdordogne.fr



PIZZERIA
des Templiers
SUR PLACE ET À EMPORTER
TÉL. 06 02 29 04 30



MONTET
MAÇONNERIE

Carrelage
Taille de pierre
Rénovation

" La Croix de la Pierre " - 24250 **DOMME**
Tél. 05 53 29 87 62 - Port. 06 71 72 89 31
montet-maconnerie@orange.fr